青島大新民報

郵政登記認為第三類新聞紙類

發行所 青島特別市山東路六號 青島大新民報社
報費 每份八分 每月二元五 郵費 三角五分
廣告費 每行一次 一元
各部電話 董事室 編輯局 營業局 印務局 傳達處 23222 二二二四八 二二二三四 三三〇六一 一四〇一 四一八三
東京支社 京橋銀座西七ノ二 大阪支局 天王寺伶人町五三

英美殘存聯合艦隊 瞬間被澈底擊滅 日海軍機見敵必殺

（東京十日中華社電）因被日海軍屢次痛打猛擊、瀕於潰滅危機之敵英美海軍、回光返照、銳意集結殘存勢力、編成英美聯合一大艦隊、貌雖相駢、由澳洲方面北上、在所羅門群島附近蠢動、早察知敵企圖之日海軍、乃舉該方面所在之艦隊航空部隊、嚴戒固備、以待時机、乃於七日午前十一時二十分、日偵察机先發見數十條航跡、印於珊瑚海面北上之敵艦隊、茲者所羅門海戰遂歷史的開火矣、基於與敵艦隊保持拚命接觸中之偵察隊之報告、雷擊機隊、轟炸機隊陸續進擊、冒南海獨特之積亂雲、衝驟雨急襲敵艦隊、索亂其艦列、猶驟擾退避之敵艦隊敵航圖水柱騰空、不久遂於島紅火焰與濃濃黑煙裡敵艦巨體沒於海綠之珊瑚海矣、對此猛攻而失色之敵艦隊、以戰鬥機戰鬥兼轟炸機騰空、對日海軍機挑戰、在含星圖逃之敵海上部隊上空、展開一大空中戰、敵誇為新銳戰鬥機群、遭千磨百鍊日海軍機之痛擊、全無威力、但見吐黑煙相繼被擊落、共擊落敵戰鬥機三十二架、戰鬥兼轟炸機九架、繼敵沉沒艦船之後化為南海藻屑、所羅門大海戰遂於空海大激鬥裡、迎美麗夕映、南十字星輝耀、靜待航空部隊一大轟戰戰果、日艦隊、夜幕下後、即以後敵行動、捕捉敵艦隊、為日本海戰以來未見之一大夜戰、展開距故國三千海里之南半球洋上、各艦砲門轟然吐紅火、日艇冒如雨之巨彈、如矢驟近敵巨艦魚雷、只留白色行跡、命中敵艦、陸續發火之敵艦船、染月光皎皎之珊瑚海而沉沒、八日夜明八時、所羅門群島綠濃遂出現全島為椰子所包圍之姿態、又徹空海之大激鬥、繼八日靈夜至九日、受潰滅的打擊之敵艦隊、在此瞬間變不剩一艦、日海軍艦隊仍續繼猛攻中云

渝偽參謀長 史奇爾威爾抵印

（里斯本十日中華社電）據新台利來電稱：反軸心聯合軍重慶方面參謀長史奇爾威爾中將、九月長於羅斯福特使卡利前後由重慶飛往新台利、再卡利擬勾留印度數日、再作歸美之途云。

陸戰隊責任益重 繼續磨鍊精進 滬大野中將紀念談話

（上海九日中華社電）大東亞戰下初次「八、一三」上海事變紀念日、警備上海地區之上海特別陸戰隊司令官大野一郎中將、八日與日本人記者會見、發表談話如左、今逢事變五週年、予在陸戰隊本部起居感銘最深者為以當時司令官以下不滿三千之寡兵抵抗十餘倍之三萬敵正規軍、擁護三千僑民之生命財產一事也、此實發揮我海軍傳統的戰鬥精神者、必有此種精神、則帝國海軍始能強盛、此次大東亞戰爭之攻擊夏威夷珊瑚海、及馬來海戰、其他各地作敵前上陸之陸戰隊之行動、不外此種傳統的精神之發揮、予對當時我陸戰隊諸勇士對於暴戾之敵日夜奮戰、保護僑民之殉國犧牲的精神、對此表示深切感謝之僑民諸君之友愛精神、不得不表示感激、大東亞戰爭發展、陸戰隊之責務愈形重大、現後、上海性格亦已一變之今日、正日夜磨鍊繼續精進、一意向征戰之完成邁進云。

渝偽籠罩厭戰氣氛 青年思想激化 蔣大舉逮捕左翼分子

（南京九日中華社電）重慶偽政權戰力日趨低下、文武兩派籠罩厭戰氣分、一黨專制獨裁之偽派國民黨抗戰建國綱領、而青年知識階級遂深抱不滿、思想愈益惡化、極為重大、據最近重慶情報稱、偽軍事委員會對左翼及蔣派國民黨分子、加以彈壓、現以重慶為中心之各地一齊檢舉左翼分子、即藍衣社之巨頭郭希鵬、代替國光而就任重慶衛戍司令兼憲兵司令、即由三民主義青年團幹部依賴、在過去半個月間、逮捕重慶大學教職員及學生主要之左翼分子百九十名、若以上萬縣等省內主要都市之檢舉、僅四川省被檢舉者達百名以上云、

所羅門海戰詳報

阿留地安日軍 痛擊蠢動敵艦

（東京十日中華社電）日大本營發表（十日午後三時十分）

在阿留地安列島方面之日海軍部隊、八月八日擊退於該方面出現敵之有力部隊云。

澈底粉碎美國夢想

（東京十日中華社電）所羅門島海域之捕捉殲滅敵英美聯合艦隊之日海軍部隊、七日晨以來仍續行果敢攻擊、現在尚着着擴張戰果、恰於同時、距日本本土北方三千公里阿留地安群島阿茲基斯加方面之敵艦隊、夢想奇襲天地、而行蠢動、對之在濃霧籠罩之北洋儼然待機中之日海軍部隊勇躍出動、八日與敵隊遭遇、慘烈行壯烈無比攻擊、敵遭日軍猛攻時、即放棄阿茲基斯加奪還之迷夢想、而倉皇逃走、惟敵之乃為美國與輸島絲線一流、乃為美國向阿留地安方面出動艦隊據傳宣傳所乘、對其國民敗色、向未自覺之敵、狂呼奪回阿茲基斯加、已成為民主主義國之迷術、敵國之海軍首腦部因在輿論之前不能保持自己面子、遂決意冒險利用濃霧、企圖攻擊日軍如鐵壁陣北洋所在海軍部隊之際、該島日佔領以來、二個月餘布無間隙如鐵桶之陣形為日海軍部隊察知結果、則敵美艦隊即遭日軍猛攻、瞬息使其潰走、如斯美國為掩飾結戰以來大敗北、而屢次發表虛偽宣傳、故作無謀蠢動、結果、在北洋古敗、南洋潰、自珍珠灣以來之潰滅的打擊、蒼茫強傲慢者、可謂世紀之悲劇也云

海戰詳報 平出大佐廣播

（東京十日中華社電）所羅門海戰大戰果、使敵陣營心膽俱寒、而日本海軍偉大實力、已足使世界震駭投地、海軍報道部課長平出英夫大佐、十日午後由七時半起、以廣播放送所羅門海戰詳報與其意味云。

澳洲危機當前 陸相胡特發表談話

（里斯本九日中華社電）據透通訊雪梨來電稱、澳洲陸相胡特、八日發表、澳洲已遭遇史上最大危機所謂如左、吾人已遭遇史上最大危機、故吾人應保衛國土安全之決意下而團結、傾舉全力以赴之、然而遭遇最胝危險之際、而吾人生活已遭威脅、預料日本將採取吾人國土也云。

甘地遭逮捕民衆憤慨 展開抗英大運動 到處與英官憲發生衝突

（里斯本十日中華社電）據路透通訊孟買來電稱、英官憲對會議派要人一齊檢舉、俄然使印度民衆憤激之極、在甘地其他指導者多數被逮捕消息傳來後、孟買全印各地勃發抗英暴動、民衆與警官隊間展開正面衝突、致雙方均有多數死傷者、如斯全印各地之抗英運動、愈形嚴重化云。

（里斯本十日中華社電）據路透通訊孟買來電稱、甘地逮捕之消息一度傳出後、市民異口同聲高呼「甘地萬歲」「甘地萬歲」、糾集會議派孟買事務所附近、恰見英官憲將飄揚於支部屋上之會議派三色旗降下、俄然憤激、乃與警官隊衝突、警官方面使用催淚瓦斯彈、使其退散、又對不動之群集練打、使之退散、爰甘地於九日夜於孟買市內西巴直公園演說、陸續相集之群衆、得知甘地被逮捕之消息、俄然舉反英氣勢、乃與警官隊之間發生衝突、孟買市內大半關閉戶、群衆集於各處、交通機關停止運行、又高呼「英人撤出印度」、「不買英國貨」、「不買美國貨」、「經濟絕交」等標語、在市內示威遊行、對此擬加以鎮壓之警官隊、疲於奔命、一方那格普爾、普那、阿美達巴特等各地、對會議派要人加以逮捕與閉鎖支部、憤激蜂起之民衆、與警官隊之間有發生衝突形勢、極為混亂云。

禁止全印集會行列

（里斯本十日中華社電）印度政廳在逮捕國民會議派領袖同時、即禁止印度全域會議派乃至其地方支部之集會、至孟買市亦禁止集會行列等、九日擬歡迎出席全印委員會之委員、群集於會場前之大衆、為警官隊所驅逐云。

孟買騷動嚴重 敢然對抗英官憲強壓 全印開始不服從運動

（里斯本十日中華社電）據孟買來電、國民會議派全印委員會於付英國不信任見、決議開始對英不服從運動、八日午後四時（青島時間八日午後七時半過）以將以甘地為名下令開始全印度不服從運動、全印度不論直轄領或王侯領應依據前由各種運動組織所發國民會議派之命令、一齊展開反英大衆運動、其結果電信電話郵件一律停止、新聞停止發行、各學校停止授課、各交通機關停止工作等、一方面據路透通訊孟買電、孟買市交通機關從業員、依甘地指令、一齊罷工、除港灣地區外、全市交通機關完全停止、孟買全市陷入大混亂中云。

警察開槍彈壓 民衆死傷已有多起

（里斯本十日中華社電）據路透通訊孟買來電稱、孟買市內激昂之民衆與警官隊之間、在各處發生衝鬥、警官隊僅以催淚彈因勿論也、遂從事實彈發射、乃有十五名中彈男往病院、據英當局發表稱、民衆損害政廳所有穀倉二處、又對警官與警察署投石、並焚燒公共汽車、警官隊中尤以英國人警察官、在各處被民衆襲擊、英當局九日對騷擾地域禁止夜間通行、並禁止五人以上之集合、武裝警官隊開始執行亦正式發禁止令、阿美達哈得民衆因對警官駐在所投石放火、警官遂開槍、有死者一名、負傷者一名、據孟買政廳發表稱、九日在孟買與民衆之衝突、警官負傷者十九名、其中二名死亡、又迄午後五時、有卅四名巡查與十一名警察官負傷云。

甘地夫人被捕

（里斯本九日中華社電）據路透通信孟買電稱、被英官憲逮獲之國民會議派首腦中、迄至現在判明人名大約如次、長老甘地、議長阿薩特、領袖內爾、運用委員巴泰爾、同內浦夫人、帝薩甘地夫人、祕書斯里特女士、但對甘地夫人尚未發逮捕令、然警察當局謂、若夫人自身希望入獄時、則與其夫甘地一齊投入獄中、但夫人即予以拒絕、再解送被逮捕之會議派要人約二十名之列車、九日午前七時二十分業由孟買出發、其目標將為加爾加答或布那云。

（北京十日中華社電）據海通社不丹十日來電稱、據孟買消息、甘地夫人亦已被捕云。

會議派委員等 被逮捕者百數十名

（里斯本九日中華社電）據孟買衛報所傳、甘地及其他國民會議派領袖、逮捕狀況如左、九日午前五時警察甘地私邸、分乘三輛汽車之警官隊、由門衛作嚮導闖入屋內、即命祈禱中之甘地秘書斯特里女史、及國民會議派領袖準備出頭、而甘地約作卅分鐘祈禱後、從容為警官隊所帶走、因是晨警察局切斷午前二時以後一切談話與連絡、故一般人士對檢舉事實均無從得悉、甘地被帶走後、在第二樓、係措手不及之祕書必雅里羅爾被帶走之際、而甘地即發表留言如左：「余擬於今晨會見勞働者、現已屬不可能、請將我等今所走之途僅自由與死口號、傳諸後等」、再甘地夫人當警察當局訊問時、對「擬實行運動」之質問、而答謂「有此決意」、因之亦遭逮捕監禁、一方面四時半在孟買警官隊警戒之下、三十分後即被帶走、至九日午後五時計被逮捕者、有會議派運用委員會委員全部、前孟買首相BP加及希基空軍大將、蘇法阿加女史、其他百四十九名云。

甘地等被拘禁 阿加幹宮殿 警備呈極森嚴狀態

（里斯本十日中華社電）被英官憲逮捕之甘地、薩洛值尼女士、祕書台塞及斯來得女士目下俱收容佈那至馬得那加爾道路、阿加幹宮殿、此宮殿最近印度政廳由回教伊斯邁爾派同志阿加幹所借用者、周圍有特別警官隊嚴重警戒呈森嚴光景、一方面孟買州長那卡其他包含四名婦人、四十名之國民會議派領袖、由孟買收容拉瓦吉中央監獄云（圖為被監禁之甘地翁）

回聯總裁 要求脫離會議派

（里斯本十日中華社電）據路透孟買來電稱、印度回教徒聯盟總裁、金那九日對回教徒要求回教徒聯盟之運用委員會、迄八月十六日決議、由國民會議派運動完全脫離、又金那同時對國民會議派對回教徒不干涉表示監視云。

反省希望成泡影 故出斷然手段 印度總督發表聲明

（里斯本十日中華社電）據路透通訊新台利來電稱、印度總督林里斯果八日對於國民會議派全印委員會之表決要求英勢力由印度撤退決議、發表聲明之意、同時政廳表明絕對不容納會議派要求之強硬態度、聲明要旨如下：

印度政廳對於現下危急之時、會議派出於挑戰的態度、深感遺憾、然而防衛印度、維持印度實行戰爭能力、擁護利益等無恐怖及偏頗於印度國民各派而保持均衡為政廳之責務、政廳對於今次會議派之挑戰、將以確乎決意而實行其責務、然政廳之實行此責務、並非單為懲罰的、而為防止阻礙戰爭努力其他危險之任務者、故斷言對於印度負其責任、並維持聯合國及文明利益之總督、現對國民會議之不法行為、就中妨害通信施設、公共施設之罷工組織、準備暴力行為、攝動政府吏員思想之念、干涉兵士募集等國防措置之狀況、以極大憂慮加以注視後之態度、政廳對於會議派抱有至最後之最後間反省之一線希望、今也其期待已歸泡影、故對於會議派之明白挑戰、只有一種答覆云。

美社會黨非難英國 不應逮捕甘地 力主羅斯福出而調停

（里斯本十日中華社電）據路透通訊紐約來電稱、美國社會黨九日發出聲明、非難英印官憲逮捕甘地以下會議派領袖、同時要請羅斯福調停英印間糾紛、其聲明要旨如次、對於甘地內爾等之英當局處置、社會黨深表遺憾、乃無論如何、與羅斯福所倡導之聯合國戰爭目的「言論宗教自由、無恐怖自由、缺乏之自由」、四自由全然相反對、按英國現在事實之處置、實使現在漸趨覺醒之印度人走向反對英國方向、為人且民主主義勝利起見、則吾人於此際確信、羅斯福將出任英印間調停、而謀印度即時獨立也云

抗英運動大本營之孟買市一瞥

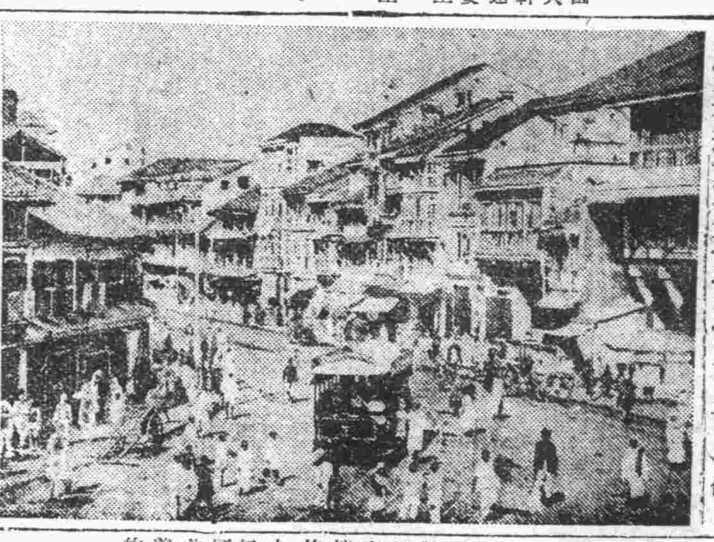

盤谷支部開會 響應獨運

（盤谷十日中華社電）印度獨立聯盟盤谷支部大會、九日午後在盤谷支部於在盤谷印度人約千名參集之下舉行、在開大會之先、援甘地等被逮捕消息高呼甘地、阿薩特、內爾等萬歲後、絕對支持國民會議派全印委員會要求英勢力即時退出印度決議、已而滿場一致表決、其次有志十數名分別起立、披瀝獨立熱意、特以波斯委員長闡述謂、吾等對英官憲佈告之秋已來、今已非議論之時代、乃實行之秋也云云、鼓動全體人員、再十日懸掛國民會議派之新續續旗、由印度騎兵一百為先頭、而盤谷全印度人實行反英獨立之示威行進云。

東亞青年充分發揮 互愛互助精神 體育大會選手談話

（新京特派員九日中華社電）當此滿洲建國十週年紀念、於新京舉行東亞體育大會、齊集東亞青年於一堂、充分發揮東亞青年互愛互助之精神、可謂空前盛舉、此次參加之單位計有日本、中國、滿洲國、蒙古等四單位、職員選手達八百餘人、大會業於八日奏華揭幕、中華代表團極為活躍、茲者特分為華北華中之代表朴景雲（北京百公尺二百公尺）、李玲珊（河南四百公尺八百公尺）、胡清震（北京高欄中欄）、以來滿之感作、當發表談話如次：（朴景雲）我們的中國體育發達、極其遲緩、在初並沒有特殊的指導、直待外人來華傳教、我國才恍然大悟、漸漸加入、至於今日、這次東亞競技大會、我國也參加了、我國在南京決選代表由中國來滿、與日滿蒙爭個高低、但抵滿後就病的很利害、承蒙文藻校長給我弄食後、病略覺輕鬆、我想此次決定必遭失敗、尤其是我們的田徑隊、無一指導、曾能有良好的成績表現、我們要知道日本民族在世界貢獻於世界、我國田徑隊曾以上馳名、不是因為有超人的天才、乃是他們能努力、所以各國無論如何要保持體育精神、本國民、亦在場內鍛鍊身體、兒藏運動練習、目睹場內之日但是我國對于學校體育的認識、而不澈底、一般社會也就可想而知了、不過我國體育活動機會很少、這是人所共知的、所以我深望社會的支援同情和協力、使中國體育更進一步。（李玲珊）此次東亞大會、中國代表團參加、但就田徑一項而談、與日本及滿洲國相比、只有望塵莫及之感、察其原因、實因現在我國對於體育雖然十分提倡獎勵、究竟以場地環境關係、難以達到、恐使體育在國際上列一相當地位、非使體育普遍鄉村不可、因為體育並不限於都市、人人都可以運動、然而在當局方面不予提倡、在鄉村雖有運動天才、一生恐難露其鋒芒、若實地提倡、並予以指導、雖在鄉村亦可躍而登國際體育舞台、今試觀我國體育、多注重於都市、而不擴注於鄉村、今兩我國代表團田徑方面而言、十四人之中、華北方面竟佔有十一人、而此十一人中北京獨佔七人、而其他省市（偏僻之地）僅佔三人而已、今後希望我國對於外省及偏僻之地、多加指導及提倡、將來體育之向上、指日可待。（胡清震）我們華北代表、自七月十四日由北京出發、十五日抵南京、經過四五日之久、遂於二十日揭此、各種項目完全結束、只有是球因上海選手未到、故未結束、因為此種有先怕之關係、所以華北代表團於七月二十二日起身、二十三日被聘為田徑代表團中之一人、自來京後、八日內除個人練習外、大團體並沒有什麼集中訓練等、本人是一個青年學生、自知成績未達水準、又加練習不足、此次來滿參加比賽、失敗自在意中、不過本着我們在學校數年訓練的精神、努力進取、並且截長取人之長、補我之短、以期我國體育之向上發展云。

虞美人 雨羽著・許濤繪 (34)

第十二章 靈魂的樊籠

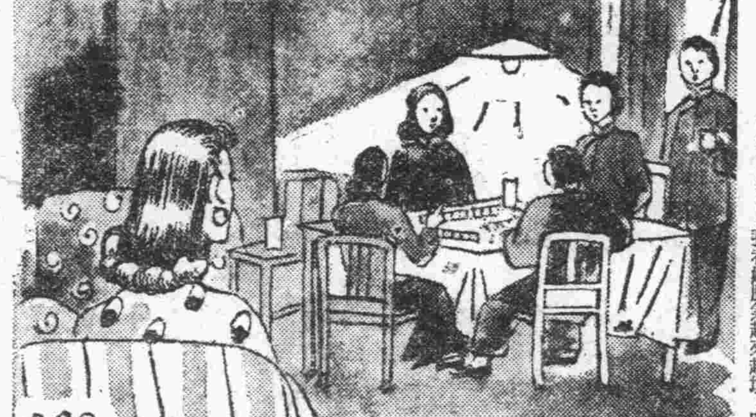

運用着文雅的詞句與這些人談話周旋、只是沈太太走了過來、把她拉到一邊、向她詳細地詢問結婚的那天鬧事的原因、及：「姑爺是不是跟你又好了？」等等的話、她真感覺難以回答、臉尤其發燒、心尤其發痛、她更看見了許多人都在竊竊地私語着、她疑惑着是談論着她的事。

在這裡、她覺得是很拘束的、人家打牌她不參加、人家讓她抽煙她也擺手、本想得到馬雯芳的屋裡去坐、但又聽田媽說：「那屋裡有同學來啦、」她又不好意思過去、更怕人家來拉她、早先她也有時穿着學校制服常來、尤其在十二歲的時候、幾乎每天要纏着屢太太來這兒玩、但那時別人只管打牌、對她並不注意、今天卻不然許多人都是一邊「嘩啦嘩啦」洗着牌、一邊常用眼睛盯着她、她就像作了什麼壞事似的那麼怕人看、馬太太一邊摔牌、由叫不來的「八萬」「九筷」又勾起剛才跟張嫻瀾及馬老爺嘴的那場氣、她說：「……你們瞧！他坐在汽車上不敢下來也不敢看人、把頭一扭、彷彿誰給他屈似的？他自覺着是小白臉、其實……當着我乾女兒、不好說他什麼就是啦！」「還有呢？雯芳她爸爸、要不是我這年歲、兒女都那麼大了、我真得跟他打離婚、他老是耕着雯芳來找麻我、我早把他那一堆狼心狗肺都看出來了、他就是看着人家展悅三生氣、恨我沒給他生一個漂亮閨女！」旁邊的人有人攛她、拿別的話岔、有的可就嘻嘻地、花手絹掩着紅嘴、發出母雞要下蛋似的笑聲、眼光也一道一道纏得婉蘭更緊、婉蘭覺得這一切都是嫉妬、輕視、幸災樂禍的惡意、她真在這裡坐不住、只好躲到裡間桌上有一份當天的報紙、她彷彿瞧見似的、但她終於拿起來瞧了、翻上沒有什麼、沒有很放之類的離婚的文字、也沒有譯思再所作的憂思感情的詩詞、只是有一條施放香賑的啟事、許多的發起人之中有張嫻瀾的名字。

到晚飯之後、馬太太的朋友又來了幾個、屋裡就更亂、婉蘭更覺得不安、她到馬雯芳的屋裡、聽說馬雯芳已跟幾個同學看電影去了、地下扔着亂七八糟的瓜子皮、包糖的紙、而桌上還扔着一張紙、上面有同學信筆胡畫的一些藍色墨跡、婉蘭不禁拿起來、就着燈光細看、見上面寫着英文、是電影明星的名字、還寫着什麼：「張嫻瀾」、「讓思再」、「虞美人」……婉蘭知道她們必是將自己的事談論了半天、自己的事已成了別人的很好的談話資料、而自己還像演悲劇似的痛苦地向下演着、演到何時才算為止呢？

李媽田媽鄧先後進屋來、一個拿着一把苕帚、一個拿着一把毛、彼此爭着——實際是謙讓着、來打掃這間屋子、後來田媽說：「李姐！你去上北屋伺候茶、或是你歇會去吧！這屋子讓我一個人打掃、一會兒也就完啦、咱們爭什麼？全是在這兒受累、掙的錢少、還得時時看着小姐的臉子、我看她脾氣越來越壞、跟瘋了似的、現在就閒頭兒屋上人了、將來還許要動手打呢！」婉蘭對於馬雯芳近來的行動不由得注意去聽、田媽又說：「您瞧瞧她叫來的這一群小姐、無論禮拜不禮拜就來這兒胡鬧、走後準是弄了個亂七八糟、叫人打掃兩個鐘頭也打掃不乾淨、可是小姐待一會兒溜回來、看見稍微有一點沒收拾好、她就罵了！」李媽向着婉蘭說：「我們跟屢大姑奶奶說吧！我們真不願意在這兒幹啦！您那公館裡要是添人、您就把我們了去吧！真的！我們願意去伺候您少奶奶、也不願意在這兒！」田媽也說：「對啦！屢大姑奶奶你拉幫拉幫我們倆人吧！並不是我們想爬高枝兒、是我們真願意去伺候您、這些年哦！太太的朋友、小姐的朋友、來來往往那知有多少個、可是論人才、哪有您這麼體面的？論性格、哪有您這麼溫柔的？論言談行動、哪有您這麼安靜和氣的？您在這兒無論住多少天、招不出我們半句怨言、就是我們太太、小姐、在背地裡也不過很佩服您羨您、聽說您婆家過去的那天出了點事、她們都亂心、可也指摘不出您的什麼褒貶來！您真是好人、將來您是不大富大貴的、那、老天爺才算沒有眼睛啦！」

急告工業藥品及染料需要家

本組合關於整理配給機構事項繼續協議檢討中、為對貴需要家各位應適正配給作製實需登錄表冊依其作重點配給工業藥品染料需要家各位應體其趣旨記入組合所備另紙用紙後將二份以八月二十五日截止遞到本組合急速提出組合備有記入要項之申告紙凡加入工業組合者請致各組合凡未加入者或未結成組合者請向本組合提出爲盼

山東工業藥品輸入組合
山東染料輸入組合 啓

本工廠設備一載有餘內部機器一切設備完全特由外埠聘請名技師專製汽水各種飲料品維新出品品質優良滋養豐富美味可口各大商號飯店均有代售價目低廉如蒙賜顧無任歡迎

各大商埠均有代運外埠定貨請到本工廠接洽出口手續本工廠一切代辦

青島山東汽水工廠
地址 泰山路二百十號
電話（3）四〇二〇號
電報掛號三〇五五號

解救食物中毒
夏令之寶

天氣炎熱，一切食物最易腐敗，無意中，飲食中毒，足以釀成巨患……可怕呀！

常服仁丹
既可豫防於前，更能解毒於後，是夏天的寶藥是護身的仙丹

每天使之刷刷牙齒——
使牙齒健美永防牙患！

照瑞（ゼオラ）齒磨 牙粉

東京 ○ 三環香皂總行藥品部

A—1

時論

英美潰滅的前奏

自從大東亞戰爭展開後、英美已踏入潰滅的命運、因英美的憑借和理想完全失掉依據、因爲連戰皆北的關係、滿盤皆錯、形勢日非、這些現象都是由敗戰演成、時至今日更有不堪收拾的兆示、素以經濟驕人的英美、早已感覺到拮据尤其美國的船舶不足、橡皮缺乏、更是他的致命傷、現在英美艦船損失數量早超過製造能力以上、若是再繼續下去沒有轉機、海上形勢日漸不如、英美最後的命運就不堪設想、可是在全盤敗戰的英美、轉機希望在那裡？第一是極力拉住廣大的印度、永遠對英美效忠、第二是合英美等聯合艦隊力量、海上驅逐、對日來一回報復、雖不能因此收復失地、可是至低限度還能維持眼前僵局面、然而這兩點希望到了現在又全都幻滅了、

過去印度是支持英國的大樑、所以印度對英國一有動搖、英國就有立時塌台的危險、狡英的心眼更明白、整年對印度緊密防範、尤其大東亞戰爭起後、英國對印度防範的愈緊、威脅利誘用盡種種方法、對印度關照、期其永遠隸從英國使命、可是印度受英國壓迫欺騙已久、過去已有幾次獨立運動、雖然沒有成功、可是以此孕育下獨立運動種子、時時在暗地滋長着、這次適逢大東亞戰爭英美勢力塌落下來印度豈能放過這機會、於是不顧英國的威脅、國民會議派全印委員會議正式通過了驅英獨立決議案、這是印度脫離英國羈絆、返還東亞的第一聲、不啻爲老英帝國敲起喪鐘、當然這時英國對印度領袖們的壓迫或更出以特別嚴厲、可是這不過僅制止二三人的行動、不能制止印度全民的精神、英人羈縻印度的方法已窮、第一個策略已失敗了、第二英美聯合艦隊思欲伺機一逞、不料又告失敗、據日大本營發表、日海軍部隊、於八月七日、在所羅門群島方面猛攻英美聯合艦隊、判明戰果、擊沉破敵艦船共廿八隻、擊墜破敵飛機共四十一架以上、此偉大戰果實所罕見、又於世界戰史平添一頁新紀錄、英美所受打擊如何？可以想見了、

大東亞海戰造成幾次世界稀有的史蹟、自夏威夷奇襲、以至馬來、爪哇海、珊瑚海等海戰、早奪英美之胆、加上這次所羅門海戰、又擊沉英美聯合艦隊艦船達二十八艘之多、並擊墜破飛機四十餘架、大東亞海上寂靜了多日又突現此種奇蹟、這不是偶然的事由此可以證實了日無敵海軍戰勝攻、無往不利、也證實了英美海上力量弱化、無振作能力、這一次的海戰英美的損失是否比歷次海戰重大不比對照、但是英美精神蒙受的打擊確比往常爲重、過去的海戰英美是吃大了虧、艦船的損失絕不是臨時建造補給所能來得及、不過過去的英美吃虧他還不服氣、他覺得戰敗原因是怨起初對日本錯估了價、因爲輕敵纔遭到澈底敗北、這次海戰完全與過去不同了、英美的聯合艦隊不但沒有輕敵、並且因爲過去受到幾次敗北、纔日夜時時提防着、也時時伺機報復、所羅門海戰是英美聯合艦隊準備了又準備、提防了又提防、他們從但未思敗北、且覺此次一定能爭回些面子、然而只憑理想是不行的、到了兩軍相接、實地相攻、英美又是大敗下來、損失總量也不減於往昔、經過此次海戰、英美妄想靈夢也許逐漸醒了、所以這次的印度驅英獨立運動決議案通過、和所羅門海戰的結果、就是英美潰滅的前奏。

日美交換船淺間丸 跋涉長途萬里 九日安抵新領昭南港

（昭南市十日中華社電）日美交換船淺間丸昆第維爾台號兩船、九日午後一時、到着昭南郊外、檢疫以後、淺間丸照預定日期、於午後五時昆第維爾台號於六時在昭南港中央碼頭靠岸、野村來栖兩大使以下千五百名美洲日僑、六月下旬就歡喜之歸途、以來約經五十日、又於七月二十六日由交換地點南非洛林格馬貴斯出發以來、經十五日後、安抵日本新領土之昭南、歸還之日人等、精神極佳、淺間丸抵碼頭時、野村大使及各大公使、開始下船、野村大使是夜在柔佛王別莊、來栖大使以下在昭南市南海閣、陵海軍武官在昭南飯店下榻、過其上陸後之第一夜、兩船停泊二日後、十一日即行出帆開往日本云。

同盟社飛機歡迎歸還民

（機風號机上九日中華社電）午後零時半由昭南克蘭飛行場飛出歡迎交換船之同盟通信社飛行機機風號、二三分鐘後已至昭南港外、海上之視界良好、乘機之各報社攝影員、皆注視海面、果於港外島嶼間、見淺間丸昆第維爾台號兩船巨體、約以十節速力駛至、機風號乃低下其高度、即見淺間丸船腹、所塗日本國旗及白十字極鮮明、淺間丸旋回一周、高度僅爲二十米、已見該机之淺間丸乘客、即馳集遊步甲板、向飛机揮手、機上人亦揮動手巾、船中日人自戰爭勃發以來越半載之今日、始得見日本新領土昭南島、又在此處得見機翼上之日本國旗、感激揮手高呼萬歲、機中人見船客之姿、亦覺胸中熱血沸騰、旋回數周又飛向昆第維爾台號、該船中板上船客、仰視飛機揮手、兩船搭載千五百名之日人、欣喜中駛入待望之新生昭南港云、

野村來栖兩大使入柔佛王宮 與陸海將星作懇談

（昭南市十日中華社電）受昭南全市歡迎之野村來栖兩大使、在船中與出迎之芳澤大使永田軍政顧問寒暄後、即行下船、踏上日本之新領土第一步、兩大使面色、均似感慨無量者、與碼頭堵列歡迎之陸海軍將官寒暄後、同乘軍方派來之汽車、通過大有復興氣象之昭南市街、經武威山戰跡時、對於當時激戰之忠靈默禱、由車遠望今已成日本無敵海軍根據之塞列塔軍港、渡過柯士威橋、而入柔佛舊王宮、三大使崩座晚餐、談笑甚歡、野村大使與芳澤大使、在同王宮、來栖大使再回昭南在南海閣過其陸後之第一夜、一方淺間丸昆第維爾台號兩船中人、亦於燈火輝煌中歡談、以遣深夜云、

兩大使談話

（昭南十日中華社電）搭乘淺間丸到着昭南之野村、來栖兩大使、與到船中歡迎之芳澤大使永田顧問其他現地軍代表寒暄後、即在船內會見新聞通信記者、野村大使着白色西裝、來栖大使着茶色西裝、悠然坐於靠背椅上、兩大使臉上並無疲勞之色、卸較居內地時代壯健、態度大覺沈着、不似此次大戰以前負實辦理外交交涉之惹起世界注目之人者、然其沈着之裡有一種爲祖國存亡而衝鋒之自信、野村大使先開口說

去年十二月七日以後、僅能閱一種報紙、且與世人斷絕交涉、現由紐約經洛林格馬貴斯今日來此、洛林格馬貴斯得見淺間丸上之日本國旗時、令人發生一種不可言喻感激之念、得此更名爲昭南之新加坡與日本人談話、亦令人感覺日本國威發展之迅速云云。

繼記者詢以問來栖大使之感想、該大使言

如野村大使所言、在洛林格馬貴斯得見日本國旗時、實在令人感動落淚、一次旅行歷程三千哩、予去時抵快、

二次交換船鎌倉丸出港

（橫濱十日中華社電）收容上海英國及在華敵國外交官以及一般居留民九百名、駛向交換地洛林格馬貴斯之日英第二次交換船鎌倉丸、十九日午前十時二十分由橫濱出港云、

龍田丸抵越 敵國人乘船撤退

（西貢十日中華社電）日外交官交換船龍田丸、九日午後一時安抵西貢河下流（距西貢約十二公里）之尼諾比、因盤谷出發之泰洛斯比英公使以下駐泰敵方外交官一般人百名、所搭巴拉亞號之入、即乘小艇上龍田丸、一方面居西貢市內各處之在法越被交換者四十四名（英國領事尼克索列德以下三十三名、荷蘭三、挪威二、比利時五希臘一、）亦上龍田丸、該船十日晨出帆、開往交換地洛林格馬貴斯、預定二十七日抵該地、日美英外交官、由見交之法人、得聞所羅門海島方面聯合國艦隊之敗報、及稱加王之悲報、頗爲悲觀云。

芳澤大使空路抵昭南

（昭南九日中華社電）芳澤日大使、九日午後由泗水空路抵昭南後、即行驅車柔佛王宮殿云、

（吧城十日中華社電）歷一週間自吧城、泗水等處視察爪哇各地之芳澤大使、九日爲歡迎抵昭南港之野村來栖兩大使以下撤退日人、八日經空路由泗水經吧城抵昭南、大使於吧城少憩中所談如次：

僅不過一週間之旅途與皇軍佔領下之新生爪哇民衆相接觸感慨無量、以共榮圈之一環爪哇之將來余大爲期待云

斯塔林格勒西南 德蘇軍展開激戰 德軍先鋒隊已到達郊外

【柏林十日專電】德軍司令部九日午發表戰報如下：

（一）波爾加河及斯塔林格勒西南頓河間、大隊紅軍實施激烈反攻展開激戰中、頓河河套區德軍續有進展、刻在喀萊志渝北挺進、伏洛納許西北敵軍多次進攻皆告挫敗、德國反攻獲相當勝利。

（二）勒希夫區激烈防禦戰、仍在繼續中。

（三）東線中區某點德軍、在七月二十日至三十一日期內、擊滅紅軍數師、敵軍喪亡四千餘、俘虜一、五八九名、擄失大砲二十、坦克車二十四、及機關鎗等一五二挺、胡尉查夫區敵軍及擁擊德軍橋頭堡不遂。

（四）德空軍及高射炮隊八日在東線上空共擊落蘇機八十二架、德機僅五架失蹤。

（五）對英之戰中德高炸機群日夜出動攻擊英國南部、北部及東北諸重要設施、空戰中英方夜行戰鬥機一架被擊墜下云。

（里斯本十日中華社電）據當地所接情報稱：目指斯塔林格勒繼行進攻之德軍以一部軍隊渡茲伊姆林斯加亞東方之頓河大灣曲部、沿波爾加河線勇力前進、其先鋒快速戰車隊早已到達斯塔林格勒西南百七十公里之地點、已深入爲防衛維持斯塔林格勒外部陣地之形地區起見、作必死防戰之紅軍陣地、按德軍之斯塔林格勒南部攻擊、係與特加拉齊方面斯塔林格勒西北部進攻相呼應、斯塔林格勒出以最後挾擊作戰云云

蘇師長陣亡

【昂哥拉十日專電】據莫斯科消息、蘇聯摩托化部隊第一師師長李佐科夫上將、業在前線指揮作戰飲彈陣亡云、

義大利潛艦擊沉敵輪百萬噸

軸心空軍活躍埃及前線

【羅馬十日專電】義軍司令部頃於九日中午公布戰報如下：

（一）埃及前線八日僅巡邏及砲射活動、義軍防空隊擊落敵機一架、軸心國空軍更番攻擊敵軍集中所在、軍需庫等、在空中擊下敵方洛第斯型者一架

（二）德義機群八日攻擊馬爾他島軍事目標、又擊下英機二架。

（三）義大利潛水艇隊、頃在大西洋上擊沉敵汽輪兩艘、油船一艘、共計二四、八七五噸、據目下所獲報告、義大利潛艇在大西洋、地中海、紅海及黑海諸區、共毀敵國艦隻及商輪共達一、〇一八、九七一噸云、

【羅馬十日專電】據義大利軍報九日宣稱、義大利潛艇頃在大西洋擊沉敵船三艘、共計二四、八七五噸、義大利潛水艇總共已擊沉敵商輪一、〇一八、九七一噸矣、

喪失前衛基地 紅軍受極重大打擊

（東京十日中華社電）德軍所佔領之萊卡式里諾達、爲在克班河中流北高加索第一大都市、人口二十萬、對克班河流域地方供給農業機械製作工場始、有食糧品製麻工場等、附近復有邁斯柯普油田之一部分產石油、有大規模製油工場、爲北高加索軍管區司令部之所在地、又爲交通上之要衝、而著聞最近高加索戰線亦有以該處爲中心而配置之模樣、在蘇聯由北方對全油田攻擊防衛上、爲極重要之軍事基地云（圖爲萊卡式里諾達市大街）

埃及人民又一批被捕

（昂哥拉十日電）據此間九日開羅消息、上周間埃及人民又一千五百名因政府思想犯嫌被捕、頃押離開羅、將幽禁在辛奈半島之托爾集中營云。

開羅貝魯特開始客運

【昂哥拉十日專電】貝魯特消息、自八月十五日起開羅至貝魯特直接客運將開始、按目下祇准軍用、關於該線之票價、時刻表及車輛配置等事宜、埃及敘里亞及巴勒斯坦諸政府洽商完畢。

美軍駐在英國 旨在開闢第二戰場

（斯德哥爾摩十日專電）據倫敦消息、美國遣歐遠征軍司令克拉克上將、頃延見新聞記者發表談話、曾申稱、美軍之駐在英國、旨在開闢第二戰場也、該上將繼稱、關於第二戰場事宜、業已澈底加以檢討、渠認爲開闢時間「越快越好」、

英美大使對土要求 挽救黑海蘇艦隊

（斯坦普爾十日中華社電）因德軍高加索作戰進展、蘇聯黑海艦隊、現已瀕於走頭無路之命運、七日據昂哥拉情報稱、駐土英大使及美大使爲救出該艦隊從事工作、對土政府要求、萬一黑海情勢絕望時、土容許蘇聯艦隊通過波斯波拉斯、達大尼爾兩海峽云、對該兩大使之要求、土以蒙特羅條約爲根據、表示拒絕、英美方面繼續執拗交涉云、

美英船舶之危機（中）

建

△與船舶共同沉沒的英吉利

曾已將美英船舶之困難作一概觀、而船舶不足之打擊、今再一述船舶不足之影響、以及美英對此所出之對策。英國經濟、乃係以殖民地、其經濟乃寄於第三流國家、英國自已國內並無何等資源、因之、本國與各殖民地間航路之喪失、勿論質言、故英國之喪失船舶、亦即喪失大英帝國之沒落、於第一次大戰時、因船舶被德潛水艦擊沉、致將瀕近於敗戰之途、但是時因德國內部之崩潰、始免於敗戰、但此次雖亦因船舶不足、食糧給之恐慌、深刻已極、防禦之食糧若於冬季繼續消費、亦有發生饑饉之虞、軍需資材亦陷於同樣命運、然此次大戰中、以上次戀戀之內部崩潰、已不可得、故英國無論如何、亦須解決船舶之不足也。

△英國商船隊不能再建

船舶不足打開策之最上手段、厥爲增加造船量、然此在英國則不能不謂其無望矣、本年二月下旬舉行之英海運會議所作會中、會長盧西曼之演說曾足證此間情況、彼謂：今後英國至少亦必需二千萬噸之商船、然今之英國商船隊之再建、並未完成。其理由例如就開戰以來、在一定期間內已喪失五十五艘船舶之英國船主而言、由保險金之支付、及因其他關係而得以收回之資金約有五百九十萬鎊、反之、如以現在之船舶建造費言之、則五十五艘之商船、新造約需一千萬鎊、此乃其實情云云、由此已可見新船建造之困難、如以其本國能力言、則更爲困難、故船舶增加之好手段、則爲依存美國之造船力、但美國之建造計劃亦不能照任意想家進行、故結果能否供給英國所需要之船舶、乃爲疑問、更有船員中拒絕乘船者亦時有所聞、此與船舶問題不足困難相同、而船員不足、亦爲重大問題矣。

△企圖渡過危機之愚策

用造船方法以打開船舶困難已不可能、故必須尋求其他之手段、渡過此危機、途以一時的糊塗策、而努力制限輸入物資、可多少節約船舶、隱如自五月起禁止製作白麵包、可以節約輸入麵粉所需之船舶五六十萬噸、但問題絕不能以此種姑息手段解決之、因而英國海運界之前途、極爲暗淡、所謂英美船舶之企業同盟、能否打開此危機、實爲疑問、船舶問題不啻爲英國之催命符也。

△狼狽之美國海運界

美國不愧爲「富有之國」、與英國國內產業全部依賴海外資源相反、除兩三種物資外、幾乎一切資源、皆產於本國內、船舶不足之影響、未能如英國之直接致命打擊、然援英、援蘇、援蔣、多方面併行之援助行爲已成爲不可能、民主國以「兵工廠」之任務、亦無法實行、其結果唯有拱手視英、蘇、重慶之敗北、毫無辦法、以「世界之警察」自負、所謂「金元統力」、亦早晚將成爲歷史上之名詞、富不難想像也、因爲彼等爲脫出此苦境、盡一切之力、在此點決不下於英國也。

參加會議者極爲貧弱 前途何堪設想

（里斯本十日中華社電）據美聯華盛頓來電稱、目下在莫斯科爲對蘇聯協助救濟策起見、傳聯合國已舉行會談、其會談性質、不論「緊急且重大」之報道、則其參加者極爲貧弱、據美聯報道如下：

據催報、莫斯科克里姆林宮昨開會議、就德軍重壓下之蘇聯救濟策、作軍大協議、該會議參有諸國、迄至現在所判明者、爲駐蘇美大使斯坦德列、與携帶斯塔林自相觀筆因、由美國飛赴莫斯科之前美空軍司令官布蘭少將、駐蘇英大使柯爾、及亡命挪威駐蘇陸軍武官勁凱芬少將等云云、遣歐美軍曾經過一番特殊訓練者云。

傳駐土英使已抵莫斯科

（昂哥拉十日專電）外傳英國駐土耳其大使、頃在莫斯科事尚未獲實證、按英大使於月之八日尚在昂哥拉、會晤土外長談云。

本日之解說　戰時航運問題

參戰各國、對於航運之重要、莫不知之甚審、英國在全球之領地、非獨相距甚遠、且其經濟上之組織以其領土之一部份供給原料、而他部份則以製成品運往、亦勢必需要大量之噸位、可不言喻、此種現象、係不列顛帝國之情形也。

現在機械化戰爭、在軍備上所需要之原料、勢非由產地載運至消費所在地不可、此外運輸糧食在生產不足地、如英倫三島、亦需要大部份之船隻噸位、且此次戰爭、在不同之緯度與氣候下遍於全球、故需無數之船隻、以便載運軍隊往各處戰場、以及接濟此項軍隊所必要之糧食軍火與彈藥、職是之故、補充噸位與破壞船隻、爲目前戰爭時期中航運之兩大問題、最近美英兩國、爲避免航運危機起見、能否從事於阻止船隻之損失、只以若干數字而觀、即可知此種可能性、業已成爲軍大疑問、

尤其大東亞戰爭爆發以來、英美海軍在運輸方面、對於運輸所必要之船隻、更有不敷之感、考不列顛在此次戰爭開始時、其船隻噸位包含一切新購與盜竊之船隻在內、約三千萬噸之譜、當此時也英國船隻對於戰時增加之需要、已有不能勝任之感、則時至今日、世界戰爭開始後、英美船隻如何缺之、亦可想而知、蓋軸心國在此時期中、所擊沉敵人之船隻、計二千萬噸、就樂觀方面之計而言、不列顛帝國與美國之船塢、儘使加緊造船、工作最多、亦僅能製造四百萬噸之新船、基上所述、每年所損失之船隻、即使予以補充之後、仍不敷三百萬噸、

邇來英美變方、莫不製造標準船隻、以竟採取此項大量生產之方法後、製造效率亦能同時增加、惟此項船隻在海洋中駕駛時、極感困難且其構造上亦頗多缺點、誠屬得不償失、美國運輸困難之情形、亦已顯失效化之階段、故近日美國租軍專員委員會金斯、爲減少船隻被重損失之影響計、認爲英美船隻必須合併管理、藉得合理分配、因以現存之船隻噸位、就整個局勢而論、無論製造標準船隻或組織聯合管理、均不足阻撓此項決定性之進展也。

法決剷除擾亂和平企圖

【維喜十日專電】海通社訪員頃由維喜當局處悉、維喜內閣閣員會議史米資頃稱、內政上各種檢討、政界方面咸予重視、月之七日法元首比坦延見駐軍總司令達朗海軍上將、內政部警務司長包斯凱等舉行會談、席間一致堅定剷除擾亂法國國內和平之任何企圖、迄至八日政府頒令嚴禁人民私藏爆炸物、槍械及軍火、犯者將處死刑、嚴施遵行諸當局將繼續嚴厲云。

巴西汽油大感缺乏 停駛公共汽車

【阿根廷京城十日專電】據巴西京城報告稱、因汽油之短少、一切使用瓦斯之公共汽車、於今日起停止行駛、今後交通概賴電氣瓦斯機之公共汽車以維持、此項計劃實施後、巴西國內公共汽車其百分之九十五將停止行駛云、

搜剿蟄伏僞軍 浙省開始大進擊作戰

（浙江〇〇基地十日中華社電）七月二十九日突如在遂昌、松陽方面展開新作戰、權威〇〇部隊呼應之〇〇方面精銳部隊、五日在浙贛線江山南方開始行動、爲殲滅該方面敵軍因破竹進擊、該方面敵軍因日軍會進出玉山廣信、均逃入仙霞嶺、楓嶺山系中、其後在日軍駐陣地點附近築何據一時的陣地、因日軍擬乘此機猛虎勢、其失望之色彩濃厚、食糧困難日漸激烈化、另則不絕逃日驅然、放棄諸處陣地、開始後退、對之、日軍各部隊不失此機、展開一大進擊作戰、而突破仙霞嶺、楓嶺山系敵峽、繼行快速進擊中云。

（北京九日中華社電）各佔據地其後爲日軍鐵桶警備陣所確保、目指戰力擊補着着擴充戰備、敵最近集合殘存兵力、企圖進出日軍戰線陣地、第七十軍第十九師唐伯寅麾下約一萬、在衢州東方二十公里處附近設立司令部、進出衢縣、日〇〇部隊主力、五日晨由東北方面西三方面、一齊開始進擊、六日各方面殲滅敵第一線陣地、七日夕刻突入黎塢、追擊敗走之敵、向東南方進擊中云。

峽口地區 殲滅僞軍事設施

（浙江前線十日中華社電）由浙贛線江山南方、於五日晨突如開始一大進擊作戰之日軍〇〇部隊、與該日由廣信東方東進之〇〇部隊呼應、兇暴盤據仙霞山岳地帶、而兩部隊共於六日進入連續蘇家衛西山、虎頭山、朱大山之線、對敵第百五師二千蒐結峽口、（江山南方卅公里）及其南方保安街、爲牛圍形包圍陣、逐次壓縮、該日夕刻南下進擊部隊擊退峽口北側高地敵、一舉強行突破、急追敗走敵軍、七日對據守保安衛北方蓮花山高地之敵主力田東西北予以攻擊、遂將該地一帶敵軍事施設加以殲滅云

渝僞弱點畢露 合衆社記者撰文指摘

（北京九日中華社電）抗戰五年前途愈暗淡之重慶政府、繼緬甸失陷之後、最近江西、浙東之第三戰區要衝亦行失陷、以致漸入沒落之途、大東亞戰爭七個月後、已暴露弱點、但現在對於民衆仍大言誇揚最後之勝利、據傳駐重慶之合衆通信記者、本月三日對重慶政權指摘以下諸點、促其反省：一、太平洋戰爭勃發以來、日軍在作戰上之全部面進、足證中國在戰略上顯呈劣勢。二、由於浙東及其他作戰、日本已獲得大陸之交通線。三、中國依爲援助之公路全部喪失、四、在美國注全力對德戰之期間、日本可將太平洋上之佔領地整備完全、充分發揮兵力云。

眞渤地區官民一致 發展各項建設 自衛訓練有具體進展

（德縣名倉本報特派員訊）德縣中樞眞渤兩縣、特別區之各種工作、進行不遺餘力、皇軍對共匪之大討伐、及數次剿共工作以來、極臻平穩、民衆對安居樂業新秩序之建設極爲努力、成績顯着進展者、會議前報告、目下因入夏防週間、皆四二十三縣、全部步調一致、積極的活動、向實現所期目的努力中、尤以新民會、以對民衆啟化爲主導、以各縣總會士官化運動爲目標、以自八月一日開會之聯合協議會爲中心活動首爲治安第一主義、以大鄉村爲單位、而施以自衛訓練、縣民一體、致會一致、行政刷新、生活向上、從事推進、將來共榮力往、僞編者具體的例示促其反省、農民厚生施設於中心部落設置食糧倉庫、派有識指導者赴各地從事勸業、耕耘栽培、施肥、育苗、及其他必要合般之指導、促進設立合作社之工作、排除公司的性格、圖增進縣民福利、對經濟封鎖、更加一層強化、爲宣撫及把握民衆、以施撫拱巡迴宣撫工作、以及報與新聞通告及宣傳工作、以治安地區未治安地區相對照、從事適應施設、如晉縣、德縣圖積極縣之擴充與各縣各機關之組織化提高民政水準、要之在人和同農村發達、商工業隆盛、交通暨備教育文化向上等邁進、深甚認識時局與新時代共進、設立特別區、發揮精神、眞渤地區建設關進軍官民一致傾注最善努力云。

菲島與中滿 開始收發電報

（馬尼剌十日中華社電）菲島派遣軍電報局、自八月十日起關於菲島與滿洲、香港及中國佔領地區內之一般電報收發、電報種類爲私報官報、新聞報、私報以日文一語（含假名文字五字）七角云。

東亞經濟懇談會 第二次會議在準備中

（北京九日中華社電）東亞經濟懇談會主辦之第二次中日蒙經濟懇談會、現已準備中、北京經濟懇談會、預定九月二十八、二十九、三十日三日於懷仁堂召開、東京本部長石渡莊太郎氏將親自出席、預定中日各地代表四百名、將聚會於一堂、聽取首局之經濟指導方針、同時將舉行無忌憚之交換各地經濟界富商諸問題之意見、此次大會議主眼於極力使各地代表發表意見、關於東亞經濟採取一般講演會之形式、以期中日各經濟時局、又此次之懇談事項、預定集中於各地間物資交流問題、物價問題、經濟統制問題、因此次會議、可期待中日官民深刻認識各地經濟之實行、對建設之圓滑進行上、當有極大貢獻也

北京商情

（北京十日中華社電）北京交易市場約期交易、（前市）

黃豆八月期開盤　一〇〇、六五
黃豆九月期開盤　一〇〇、九〇
黑豆八月期開盤　一二一、四〇
黑豆九月期開盤　一二三、五〇
花生八月期開盤　一〇六、四〇
花生九月期開盤　一〇六、八〇

樟木箱
貴重衣料保藏不周必被蟲傷敝號精製優美樟木箱廉價出售歡迎參觀
荷澤二路十一號 吉潤商行 電話二一六〇四號

李家餃子樓
東號廣告
專賣牛肉灌湯蒸餃價廉味美
海泊路六三號積慶里內 電話2三六七六號

新到！
北京地毯 藏毯梯毯 廉價出售 良機勿失
廣西路 第一旅社 電話三三九七九

木炭
汽車用 家庭用
金鄉路五十五號 東亞木炭店 電話2三二八九

協和西菜社
廣西路三十九號
地址交通便利 設備清潔幽雅 招待男女社員招待週到 酒菜西菜酒鮮美 定價經濟純精化

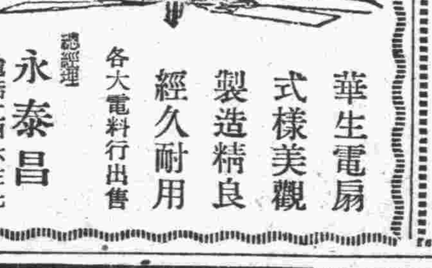
華生電扇
式樣美觀 製造精良 經久耐用
各大電料行出售
總經理 永泰昌 電話二四六三七

專治溼氣疥癬
山東省立案謹防假冒
認明萬年氏
一掃光藥水膏
週身疙疸 搔癢 膿疱潰爛 痛癢
各大藥房均有代售
三山藥房出品
濟南普利門外五十三號 電話二一六二七號

補腎清毒丸
嬰孩自已藥粉
青島經銷處

VITAMIN B₂ COMPLEX
益胃補腎
理研維他素、係從新鮮牛肝臟米糠所抽出、爲濃度高單位維他命B₂複合體劑中、唯一强効製品、以其顯着的胃腸調整作用、酸化解毒作用、對於結核性各症、胃腸疾患、尤其慢性痼疾、發揮偉大治効。
蓋其潤肺、健胃、補腎、解倦等効、勝超他種任何製劑可說强身益壽之妙劑也。
總批發處 股份有限公司 玉置商店 東京市日本橋區本町二丁目
理研維他素片
VITAS

不老長生
阿利砂仁
DRYZANIN
本劑係鈴木梅太郎博士所發見乃爲維他命B之世界的始祖也對其製造、皆經嚴密的生物學的試驗、素常以效力之一定爲其主旨、故永無減退效力等弊如今爲維他命B劑中之標準品於其缺乏諸症治療界、博取絕大賞用也。
【主治】對治肺結核、肋膜炎風毒脚疾、姙娠產褥授乳期疲倦衰弱等、便變偉效。
三共株式會社 本社 東京市日本橋區室町 青島出張所 青島市寧天路二三五
三共製品之註冊商標 SANKYO

康膚露
主治 脚溼、頑癬、癩毒、皮膚搔癢、凡一切慢性皮膚病惡癬奇癢等症
定價 大瓶九角 中瓶七角 小瓶五角
各大藥房均有經售
青島南洋藥房總經理 山西路二十三號 電話一五八四二

永華齒科醫院遷移聲明
本院因修理房屋已由天津路遷於山東路中市二二一號金星大藥房內照常應診此啓
院長 劉永華

萬寶晶石眼鏡店
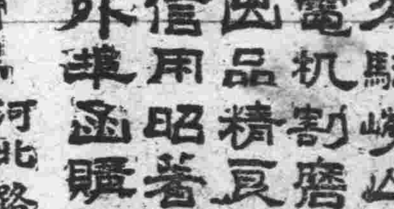
久駐嶗山採辦晶石 電機割磨各式眼鏡 出品精良定價特廉 信用昭著遐邇咸知 外埠函購惠顧即寄
青島河北路二十九號 北京路口天津路轉角

消費生產兩者相安 治安即根本確立

市民遊藝會尹教育局長講演

本市市公署宣傳處主辦之夏防期間市民遊藝大會、於本月九日下午三時、在台西鎮小學校操場舉行、會場業於事前佈置完畢、準時開會、參加市民萬餘人、開會後首由尹教育局長講演、旋即舉行遊藝表演節目、至六時散會、尹局長講詞如下：

昔云「民爲邦本、本固邦寧」、是故多年以來、國家之對百姓、必使其安居樂業、因民安本固、國家自強也、是以自古時起、對於人民之安居樂業、培植元氣、極爲注意、苟不加意、國家雖常變亂、甚至不立、而應如何培植元氣、使民安居、則又昔云「國以民爲本、民以食爲天」、民食尤爲重要、民獲食自安、無食難養、即父母之對於子女之慈愛、如果缺食、亦難撫養也、故對於食糧應注意者也。現在外國對於食糧、均謀增產與節制、其增產者、爲墾荒、爲開拓、我國地方秩序、尙待建設、故墾荒亦須有待、其增產也、只有開拓、盡地方盡人力、再講求水利、則可達增產之目的、關於水利、則談到黃河、黃河擁有倍大水勢、而氾濫無常、無法利用、凡沿岸貧瘠荒歉、長江治理則豐旱異常、此則爲水利也、但利用亦須視其本質如何、黃河之所以難以利用、因其土質過鬆、築堤難固、長江土質膠黏、堤防堅固、然而人力可以勝天、如果黃河能盡到人力、其水何嘗不能治、此則視其全力如何也、如無水利、雖亦爲增產之優良辦法、並有需物力、在科學上講求辦法、選擇種子、改良肥料、耕地選擇與栽植之適宜與否、總之人力可以勝天、如果能夠盡到地力、人力、物力、再以科學方法、其增產又有何難也、關於節制、乃增產之消極方面、產固應增、而節約統制消費亦極重要、統制則係由公家統其所有所需、然後公平配給、不准商人囤積居奇而商人之宗旨、係賤買貴賣、如果缺貨、一定居奇、一經實施統制、消費者則又可不受商人盤剝、生產者亦可不受剝削、如是生者多耗者少、物產自豐、民衆自可安居樂業、政治亦可清平、所以昔云「生之者多、食之者寡」、「爲之者疾、用之者舒」、即此謂也。本人前去友邦日本、其全國精神即在如此、勞動者可以得到相當代價、而其物產豐富、但統制則上下一體實行、富者亦須受限制、若輩貧享用、則不許也。前六七年、美國棉麥豐收、物資過剩、竟有焚燬與投河消耗之舉、此種繁榮則在於有增產而無統制、所形成者。最後希望大家第一要各自相安、百姓爲消費者、農工爲生產者、商爲消費與生產兩者間之連繫者、如果商者顧及兩者間之相安、自可安全、民安自然不困、民不困治安即可根本確立、此爲夏防運動之最高意義、希望大家注意云云。

即墨區夏防運動 工作倍極活躍

完成堅固防共壁壘

本市夏防運動、業經開始、即墨區辦事處處長暨副處長爲適應運動、努力推進工作用期達成美滿效果起見、前經會酌地方情勢、分別擬定夏防計劃、督飭宣傳工作實施預定計劃、茲閱月以來、車所屬機關協助、成績卓著、項爲本計劃所編定之滅共施止原則、以徹底確立治安、安定民生計、特由副處長於前日午後統率宣傳班及區隊本部暨警察、連同三四兩中隊隊警、出動第一區長官及第八區西北部、實施討伐並宣傳工作、各部人員在酷熱天氣蒸炎之下、倍現精神振奮與活躍之色彩云。

舉辦十六期自衛團訓練　又即墨區辦事處

處長爲根據夏防運動計劃內、所制定之重點工作、共底緊化效果起見、除對共產黨工作之進攻、保甲制度之運用、業經分別派遣長警職員、施無寧日之巡迴區境內、普遍實施工作外、尤以剿共自衛之主旨、非徹底肅清、自始於民間、不能收其養殘匪徹止根絕之實績、茲爲期表裡一體、完成堅固壁壘計、一面糾集第四區治運動期間訓練自衛團之優點、於日前舉辦第十六期自衛團訓練開學式、本月十四日舉行第三次自治宣傳員連絡會議、以爲把握民衆之中心先鋒、用資強化地方自治機構之向上、藉而圖夏防運動之協力擴充、而適應夏防運動建設健全明朗的即墨和平鄉云

嶗山地區特別討伐隊 擊潰王維玉匪部

斃匪二名捕虜一名

青島市警察局及市警備總隊、於本年夏防開始後、取得密切連絡實施討伐、并組成嶗山地區特別討伐隊、擔任地方肅正工作、茲於本月八日午前四時半、由丹越指導員帶同官兵在嶗山地區搜索匪情、在李村區李家上流北方一公里地點、與僞特務第一大隊王維玉匪部約十數名遭遇、交戰約三十分鐘、匪徒受嚴重之打擊、紛紛逃散、是役捕虜匪徒一名、斃遺棄死體一具、并鹵獲手槍一支、彈藥五發、手溜彈三枚、文書若干、我部官兵即整隊回防云。

蘇淮地區內 僞匪火併

徐州特訊 蘇淮地區內、經此次二次清鄉之推進、僞匪已逐末路、尤以僞匪火併更爲顯然崩潰之先兆、緣有將系游擊第十一縱隊司令韓治隆匪部、大部投向和平陣營、上峰湯恩伯（蔣之軍團長）將韓免職、而令僞銅山縣長耿墨子將韓部收編、韓不服從遂方在銅泉北之相濱鬥、愈演愈烈云。

應視共匪如猛虎 萬勿受其愚弄

膠區佈告民衆各自警惕

膠州區行政辦事處、自第四次治安強化運動圓滿終了後、已予以殘存之匪共一致命之打擊、然一般共匪、仍以其赤化工作蠱惑一般愚民、擾亂地方治安、該區今爲防止共匪活動、特佈告本區民衆、宜各自警惕、勿受赤匪之宣傳蠱惑、茲將佈告原文錄誌於次：

查共匪禍國殃民、其禍如洪水猛獸、盡婦人孺子、任人皆知、迭經各方剿捕、勢將殄盡、匪首毛澤東復乘事變時機、大唱抗戰口號、到處進行其赤化工作、企圖擴充個人勢力、奪得國家政權爲其唯一企圖、查其工作、慣技、先以甜言蜜語、巧妙宣傳、蠱惑愚民、而一般無產階級知識淺薄份子、遂信以爲眞、盲目隨從、及入彼勢力後、則行與言違、悔之已晚、共匪爲害、掠劫虐殺、無所不用其極、凡吾人之家庭組織、固有孝弟節義和睦安樂之福、悉被蹂躪破壞、無論男女老幼、一律驅赴戰場前線、徒手肉搏以供其陰謀之犧牲、種種惡行、言之痛心、本署接近平萊境域、誠恐共匪潛入活動、無知愚民、受其愚弄、而將吾治安和平樂土、變爲水火地獄、爲此佈告全區人民、一體週知、務必堅確心志、各自警惕、視共匪爲猛虎、保田舍於安全、各於本分職業上努力一切、邪說一概屏絕、以求自保、倘有意志不堅、加入共匪工作者、一經發覺、定予嚴懲、並保甲長

廣饒縣公署厲行 捕蠅運動

廣饒通訊 本縣趙知事顧問狩野、以時屆炎夏、疫癘流行傳染頗易、尤以蒼蠅爲傳染之媒介、爲保全人民健康起見、於日前起舉行捕蠅運動工作、令宣傳班繁要所印製大批傳單標語、張貼通衢、並飭各住戶每日捕蠅若干、送交防疫委員會、以示官民協力、近日城中蒼蠅頗爲減少云。

夜市攤商會長 于通軒當選

已於前日就職

本市夜市攤商公會會長馬星垣業經病故、所遺會長一職、未便久懸、致礙會務進行、市警察局爲維持一般攤商與資管理起見、特由局再三考核愼重選擇、即指定山東旅館經理人于通軒爲會長、業於八月八日上午十時就會長職、并有市警察局保安股柳股長前往監視指導云

日軍冒炎熱討伐 到處將匪團殲滅

清水酒井兩討伐隊收偉大戰果

冒炎熱天氣不分晝夜、向靡止與建設工作而邁進之日軍〇〇部隊各討伐隊、所到之處將匪圍捕捉、殲滅、即於過去七日、日軍清水、酒井兩討伐隊、曾舉如左之戰果、並予匪團以莫大之損害、茲將詳情、採誌如下：

清水討伐隊、於七日午後十二時、自〇〇地出發、行至大牟莊對於潛伏中之曹克明匪、嚴加急襲、因受日軍之攻擊該部敵匪延至夜半、已向北方遁走、而日軍仍加以追擊、據探來家莊有匪約百名侵入之報告、該部隊立時與以痛擊、使四散潰逃、是役我方所蒙之損害極微、僅僞警一名略負創傷、所收之戰果、計敵匪遺棄屍體二十三、鹵獲品步槍十八、同子彈百六十五、手溜彈二十四

△酒井討伐隊、自接到景芝之北方（安邱南方）北景芝鎮及溝家莊有劉鎮銘匪約八〇名潛入之報告後、於七日十二時、自〇〇地出發、加以包圍急襲、使狼狽逃走、是役我方毫無損害、敵匪遺棄屍體一一、鹵獲步槍八枝云、

森木憲兵大佐 昨致電本社

並向全市官民致意

日本憲兵隊前任青島隊本部隊長森木大佐、榮轉熊本、已於日前離青赴任、頃已抵門司、在門司電致本社、並代轉全市官民、對在職中之厚情、深致謝意、原電錄次：

深謝在貴地在職中之厚情、並祝貴社之發展、請由貴報代轉中國官民各位致意爲荷、森木大佐。

……負有治安重責、知有加入共黨工作者、應即報告剷除、決代報告人保守祕密、如有不報告者、除在保甲長處以重罰外、並將家族拘留、財產充公、本處長言出法隨、決不姑寬、合亟諄告誡、其各凜遵勿違、切切此佈。

本報主辦 繪畫寫眞展 獎品授予式

十三日午前十時在市禮堂舉行

本報所主辦之繪畫寫眞展、對於得獎者之獎品授予式、定於十三日午前十時、假太平路市禮堂舉行、屆時凡左列一、二、三等並佳作得獎者、均希到場參加、茲將參列者之芳名、臚列如後：

◇寫眞部 郝永興、孫祚民、管敦儀、母振元、顧立夫、鄒濤、鄭培源、陳紹文、趙森、宋英才、孫延昶、

◇洋畫部 于仁木、王文彬、李金壽、劉丕澄、李全明、余紹曾、梅溪、

◇中國畫部 劉翠琴、康實通、于希寧、許佩英、張錫白、蘇竹影、周愛周、王晨、張惠琴、單志聰、張穆仙、莊玉萍、吳

繪畫寫眞展覽會

洋畫各作品均顯幼雅

在炎熱的天氣中、本報主辦的繪畫寫眞展覽會、已於八月八日正式的開幕了、這次展覽會的情形、可以說是打破了歷來畫展的記錄、參觀人的踴躍、眞是人山人海似的、令人驚嘆這個大的數目、雖然這幾天來的青島、是熱得出奇、人們都找不到乘涼的地方、但許多愛好藝術者們、以爲如果看到了更好的藝術作品、就如同走到了更美的環境中、更可以代表出來人生的一種舒適、在溽暑的天氣中、也就如同泡在海水、或是含着冰塊似的那麼愜意、因此、市禮堂成爲炎熱天氣中的一個避暑勝地了、大家都要賞識賞識這齊集一堂的傑作、每個人都想先睹爲快、當然這次展覽會的參觀人數、是出乎意料以外的那麼多、由此更可見、青島的藝術已不是單純的了、她已經是在文化史上佔着一個很重要的位置了、這次展覽會的作品分爲三種、計寫眞、洋畫及中國畫、寫眞部份的作品、是很容易被島上人們所認識的、因爲像陳紹文、顧立夫、管敦儀、鄒濤、郭培源、郝永興、孫祚民等都是在島上很活躍的一些攝影家、常常可以看到他們持着像機在青島上的各處探求藝術的發源地、用他們素有的經驗收進到鏡頭中、成功爲多少超人的傑作、當然這次參加展覽會的作者們、有一多半是老資格的攝影家、因爲他們的作品是超人的、所以不能和一般者相比擬、、當然他們是要退出享受獎利以外的、至於洋畫及中國畫、據展覽會中某內行者談、這次洋畫及中國畫的展覽作品、都不能十分令人滿意、在西洋畫方面、不客氣的說這次參加的作品都顯着很幼稚眞正好的作品、可以說是沒有、這是因爲青島的幾位名西洋畫作者、多半是琴島畫會的會員、他們都在準備着琴島畫會自己將要舉行展覽會的展覽會、爲了要先發表他們自己的作品、所以不能參加這次的展覽會、這無形中是給這次展覽會減色不少、因此西洋畫中的作品、沒有十分太好的成績、雖然有受獎者、但是以畫看來、還是幼稚、不過于仁木尙是一個學生、能有這樣的作品出現、就是很不容易了、他和王文彬的着色方面是很不錯、還有參加的畫、含有宣傳品的性質、這似乎是對展覽會的目的不十分明瞭、完全是宣傳的意味、而失却了藝術的價值、除此還有幾幅、比較工匠氣味太濃厚、那祇可以做爲廣告社的招牌畫而已、總之、這次西洋畫眞正好作品很少、也是主辦者所抱遺憾的一點、說到中國畫、因爲中國畫是需長時間的工夫、短促時間的作品、是不會有佳作的、這次展覽會的時間就是非常的短促、而且還不收舊有的畫、因此、一些參加者短促時間中趕繪出來的、這當然是沒有長時間下細工夫所作出來的好、同時、因爲現在這個時候、正是放暑假的時候、有許多愛好藝術者多半返里、如同於希寧君就是在放假以後就回家鄉了、他本人還不知道這次展覽會的性質、可巧在以前他在琴島畫會中存留幾張、於是未徵求其本人同意、就拿出來作爲展覽、這種作品當然是不會比新作品來的好的、最有關係的一點、就有許多老畫家、根本不願意取出作品來展覽、如同本市年高七十的老畫家王壘仙當向他徵求作品時他就很不願意參加、尤其是更不願意受獎、本來以這般老畫家、或是名畫家們的作品來說、當然是比初出茅廬的學生們來得精緻得多、相比擬起來、當然也是相差得很遠、所以這般老畫家及名畫家們都很不願意參加、經過相當的接洽後、才將這些老畫家名畫家的作品、列爲特約作品、不受獎賞等權利的、如同王壘仙、陳渼卿、杜宗佛、赫保眞、于希寧、李少勛、王靈之、曹庚生、孫東園、劉侗銘等都是這次展覽會的特約作者、當然這些作品是在這次展覽品中是特別優秀的。實在一般的畫、裡面確實也有很出色的作品、但是裡面有筆法不一致的作品、好像是許多畫家齊聚一堂的作品似的、當然有很好的作品、但是爲了求眞實的起見、諸如此類的作品是不能承認的、本來第二等受獎者康實通、較第一等受獎者劉翠琴的畫來得好、但是因爲劉翠琴的畫不但好、而且字題得更有魄力、康實通的題字不如劉翠琴的、所以會降格二等的。

總之這此的作品、中國畫方面有的是非常出色、有的是很難達大雅之堂、雖然幾天來展覽的情形、是很可觀、然而沒有大好的作品呈現在一般市民的眼前、這也是主辦者深深表示遺憾的事、惟願望各藝術作者努力於繪事、再作下次的供獻社會。

社會局召集渡日見習生家長 舉行座談會誌詳（續）

△李股長 我們中國是以農業立國的、雖然擁有地大物博的廣大土地、只因工業不知研求、所以地下蘊藏雖富、亦無法採掘、處處均落伍地步、且中國人腦筋麻痺、無論什麼東西、只求有而不求其精、只有貯藏購買、而不自是製造、這種腦筋相沿已有悠久的歷史、始終不知改進、尤其是一般有錢財有學識的人、對於工人、向來都以卑鄙的眼光來看、究其衰不振的原因、無非是因爲中國作工的人多數是沒有學識和修養的、所以舉動粗野、習慣惡劣、惹人卑視、現在是科學發達、物質文明的時代、還要照舊的那樣固執、不講求研究、是不行的了、要知道工人地位、比較任何的職業並不低下、我們大家可以看看凡人類的衣食住行、一切生活上的應用、那樣不是工人作的、國勢富強、能住世界稱雄的、那一國不是工業發達、所以要想培養國力、非破除以往觀念、提倡工業不可、這次東亞重工業會社、和姚局長鑒於以上情形、擬發展我們中國的工業、及提高工人水準、使大家澈底認識起見、乃毅然舉辦這次的渡日工業見習生募集、赴日實地練習、以期達到中國工人眞正文明、革除中國工業界以往劣習、日本的工業、非常發達、在世界佔有最強的地位、是盡人皆知的、諸生得到去學習的機會、可說是太好了、不過這種求學和普通的求學不一樣、多少是總要受苦的、這一點、請各位家長也要明白、關於監護人、王正科先生、是由本局特聘的、他的品學兼優、余所深知、至於廚師呢、也是一個老於世故、對於少年人、心理很能體諒得透的、請各位家長放心、除此之外並由本人親自護送對於旅途的一切、可以毫無用顧慮、及至到日本後、工廠的現況、以及諸生的情狀、將來本人回來、可以儘量向大家報告、最後希望學生們到日本後、對於一切應作的事情、要悉心研究、刻苦用功、以期得達到優良成績、回國貢獻國家社會、方不辜負東亞重工業會社、這次所耗的金錢、和本田專任理事佐佐科長、白井工場長、小林先生和本局姚局長的滿腔苦衷、以及各位家長希望兒女們成功的苦心方好。

家長代表、今天承蒙東亞重工業株式會社、及社會局召集渡日見習生家長舉行座談會、更蒙各中日長官出席指導一切、深以爲感、凡人所能知者、工業發達則國家強盛、日本所以強盛者、即工業發達之故也、我們家長也知道這種情形、久想送子弟前去日本學習工業、但是心有餘而力不足、現在幸而東亞重工業株式會社及各位中日長官、有這樣好的辦法、使各見習生得以學習工業的機會、此非但各見習生引以爲榮者、即各見習生家長亦極爲感激不盡、茲代表各家長向東亞重工業株式會社、社會局局長及各位長官致最敬禮。

本田專任理事：敝人爲東亞重工業株式會社的本田、前天晚上由日本到此地來、見到姚局長、尤其今天週見大家、能相大家在一塊談話、實在高興、敝人四年前即在滄口設立鐵工廠、係製造機器的、在華北開發、還是初次、故希望全華北來合作、全華北的合作就更需要中日兩國的親善和團結的精神、在工業上是尤爲如此的、但是以前因受英美的挾制和干涉、團結始終無力、自去年十二月八日後、夏威夷戰爭、菲律賓及新加坡各處被攻落、直至後時始表明由日本對英美的努力精神、英美的既多而利害的軍艦全被日本擊沈、由此即可見日本的實力如何了、現在英美及荷洋的勢力被驅逐、我們應該更努力、在青島能有一日建設大規模的工廠、那將來的前途一定是很可觀的、希望中日兩國一致努力、到那時才能算是確立大東亞的成功、此次東亞重工業株式會社在中國招考青年見習生二十名、因爲青島工廠中設備的不完善、所以派他們到日本去、目今正在和姚局長商討傳的同學、看見他們的健康和聰明、會想到以後的成績一定不會壞的、在日本國內的人民都盼能和中國的人民團結、此次能有這樣的好機會前往、大家應該放心的、也希望大家忠實誠懇、便之國、也希望大家努力、工廠作領神而且都是最優秀的工作者、在工業上更能爲國家的不可缺少的人才、以後中日更能協力一致努力建設大東亞、以上是敝人所希望的。（未完）

蘇淮地區成立 東亞聯盟分會

郝行政長官發表談話

（徐州特訊）蘇淮地區自事變後二年担任民衆團體指導之機關、即爲新民會、今年因爲蘇淮地區劃歸中央政府、新民會北旋、所以指導民衆團體、即告缺如、蘇淮當局、鑒於斯、即開始組織東亞聯盟蘇淮分會、經兩個月之籌備、始於前日舉行成立典禮、

△派員指導▽事先爲向中國總會報告由分會中遴選籌備委員鄭耕莘、關剛彥於二日赴京謁汪主席請派員來徐指導、總會長汪兆銘特派員劉山來徐出席指導

△成立典禮▽八日上午十時在徐州市政府大禮堂舉行成立典禮、計到各機關合學校五六千人、中央代表劉仰山、郝行政部長官秉會長新民會代表周思靖市長等、十時奏樂開會、先由籌備委員李海春致開會詞、郝會長訓詞、中央代表致訓詞、委員致訓詞、高阿東亞聯盟長篤向代表致祝詞、孫李鳴謝詞宣言、國歌相繼完禮

△歡宴來賓▽是本部會長歡宴各委員各來賓、席間歡暢乾杯、民間并有遊藝助興當晚開放電影、任人參觀

△訓練幹部▽記者採訪該會最近工作其主要者、即爲訓練幹部、每縣致選三人來徐受訓、三月期滿分發各縣組織分會、担當訓練指導民衆

△郝長官談▽郝鵬行政長官對記者談話云、蘇淮分會成立之動機、係因華中華南各地均已成立分會、蘇淮區因新民會北旋、對於人民團體指導缺少一種組織、對於民衆訓練、缺少一種標準、是以民衆不明和平反共建國國策、有礙政治之推行、始有本會設立、今後推行努力推進會務實現中日提携云、

東亞聯盟蘇淮分會 正式成立

徐州特訊 東亞聯盟蘇淮分會籌備完竣、八日舉行正式成立典禮、分會長郝鵬於二日派秘書長鄭耕莘赴京謁汪總會長兆銘請示并請派員來徐監誓云

內外行情

【八月十日】

本市市況

品目	價格
○生油期貨前場	
八月開	94,00
最高	94,15
最低	92,80
收盤	93,40
成	1170車
九月開	95,60
最高	95,10
最低	93,70
收盤	94,00
成	790車
○生米期貨前場	
八月開	66,80
最高	68,40
最低	66,80
收盤	68,20
成	50車
○土產現貨	
饗生油	126,00
成	130簍
淨生油	129,00
成	70桶
生米	66,00
	65,00
成	850包
豆油	105,00
	104,00
牛油	170,00
○雜糧市	
膠州小米	43,00
元豆	36,00
小麥	51,00
火車高粱	35,50
苞米	37,50
元豆	35,50
莞豆	33,50
小麥	50,00
小米	39,00
芝蔴	64,00
濟南吉豆	43,00
濟寧吉豆	40,00
高密小麥	52,00
青口元豆	33,50
芝蔴	65,00
本街生餅	25,20
生餅	21,50

外埠市況

品目	價格
○東京短期前場開盤	
新東	134,20
新船	93,20
滿鐵	72,20
三菱重工	85,00
日魯	81,60
滿業	57,70
○大阪短期前場開盤	
大新	72,80
新鐘	101,70
日鑛	58,40
室案	無市
新帝人	89,50
時船	97,90
○軍票對新法幣	
17元16—15賣	
18元16—1買	
○金塊市場	1790元
○天津麵粉市場	
綠龍門	21,50
綠三角	25,50
○濟南雜穀市場	
小麥	26,00
小米	28,00
高粱	33,50
玉米	32,50
胡蔴	65,00
黃豆	33,50
青豆	無市
黑豆	29,50
綠豆	42,00
生油	112,00
生米	53,00
天津雜糧前市場 高粱	
八月開	25,10
最高	25,10
最低	24,50
收盤	24,75
九月開	23,80
最高	23,80
最低	23,20
收盤	23,48
黑豆	
八月開	23,65
最高	24,00
最低	23,65
收盤	23,83
九月開	22,38
最高	22,62
最低	22,35
收盤	22,58

中日游泳大會

競爭激烈造良好成績

華北青島體育協會、舉辦之第四屆中日交驩游泳大會、舉行預選會、昨日下午二時、假四方日本紡績會社游泳池舉行、全體大會職員及選手於一時半、在市公署門前集合、乘汽車出發、於二時開始比賽、百餘名選手、浮沉於碧波之中、追逐於清波之間、各顯身手、競爭甚烈、創造優良成績不少、以此次預選結果、參加四屆中日交驩游泳大會云、（成績明日續誌）

妓女與班主 應遵事項

警局擬定規則

本市警察局在第一百零三次局務會議時、關於妓女重利使用班主之錢財、及妓女從良、班甲、關於樂戶對妓應遵守之事項、以供研究之參考、原文如左：

甲、一、不准虐待娼妓。二、不強迫妓女留客住宿。三、指揮妓女、如欲離移他去者、應聽本人自便不得阻留。四、娼妓所有之衣飾物件、及遊客所贈與之餽錢等物、樂戶不得將被名目管理、或取沒。五、娼妓有欲從良、或投濟良所者、樂戶不得妨害其身體自由。六、娼妓如有疾病時、應由樂戶負責醫治、不得強迫留客住宿。

乙、關於樂戶娼妓放債應遵守之規則 一、借與一等娼妓者、至多不得過三百元、三等娼妓、不得過八十元、（本市向無二等）二、此項借債、應准娼妓分期歸還。三、此項借債、年息不得過一分。

丙、樂戶應注意報告之事項 一、遇有客暴亡者。二、樂戶內無論何人、如有死亡者。三、遊客之行爲舉動可疑者。四、審知遊客爲罪犯在逃者。五、遊客飲酒過醉、妨害公安者。六、遊客携帶軍器、或違禁物品者。七、土匪無賴、橫行詐者。八、遊客互毆、不聽勸解者。九、班內發見傳染病者。十、娼妓搭他班、或回籍者。

丁、娼妓應遵守之事項 一、不准設局誆騙客人、出不當之花費。二、不准設計引誘客人、及在街市酒樓故爲妖冶之狀態。三、身有傳染病及花柳病者、不准乃在班內接客。四、懷孕已足三個月者、不准留客住宿。五、不准接待身着制服之學生、及未成年之幼童。六、不准容留客人聚賭吸煙、及其他違法事項。

孫德金結夥強盜

高院判處徒刑六年

孫德金曾充特務、結夥強盜案、上訴青島高等法院後、現已審理終結、判決書原文如左、上訴人孫德金（即孫明暉）男年二十一歲工役住本市東太平村、右上訴人因強盜案件、不服青島地方法院中華民國三十一年六月二十五日第一審判決提起上訴、本院判決如左、

△主文原判決撤銷、孫德金共同結夥三人以上携帶兇器、於夜間侵入住宅強盜處有期徒刑六年、褫奪公權六年、未受允准持有軍用子彈處有期徒刑四月、應執行有期徒刑六年、褫奪公權六年、子彈三粒沒收、

△事實孫德金又名孫明暉於本年一月間不記日期夜間、夥同在逃之張麟喜、劉利昌、石萬福、張子亭等携帶木刀一把、冒充特務、侵入沙嶺莊陳東山家內、當將陳東山捆綁、由其床內下強取鈔洋四百五十元、並將陳東山帶至大水清溝附近、始予釋放、所有強取之鈔洋、共同俵分、嗣經警察在本市東太平村、將孫德金拘獲、並在其家內搜出子彈三粒、一併解由青島地方法院檢察官偵查起訴、

△理由、本件上訴人孫德金於本年一月間不記日期、夜間身佩木刀與同在逃之劉利昌等、以檢查戶口爲名、侵入沙嶺莊陳東山家內、先將陳東山捆綁、隨即強取鈔洋四百五十元、並將陳東山帶走、旋又放回等情、業據被害人陳東山及其妻陳徐氏、迭次陳述明確、訊據上訴人孫德金、對於前往陳東山家內、以及分受贓款、既亦均不否認、而如何冒充官長、以及挾持陳東山外出之人係上訴人、並經陳徐氏到案指認無訛、犯罪事實、已臻明確、雖上訴人狡辯、係受劉利昌所僱、前往、毫不知情、並諉稱分受之贓款、係償還債務、亦係空言翻異、顯不足採、核其所爲、係犯結夥三人以上携帶兇器、於夜間侵入住宅強盜之罪、又在上訴人家內、查獲之軍用子彈三粒、既未於強盜時携帶、應依未受允准而持有軍用子彈之規定處斷、原審未察、認其係強盜時所携帶之兇器、處斷有未合、原判決實屬無可維持、應予撤銷改判、子彈三粒沒收、上訴論旨空言圖卸、殊無可採、但其指摘原判決不當、尙難謂爲無理由、據上論結、應依刑事訴訟法第三百六十一條第一項前段、第三百五十六條、第二百九十一條前段、刑法第二十八條、第三百三十條第一項、第三百二十一條第一項第二三四各款、第一百五十八條第一項、第五十一條第五款、第三十七條第二項、第三十八條第一項第一款、第五十七條判決如主文。

各種雜糧 交易尙平和

本市各種雜糧交易、十日之交易市況、似稍平和、已不再見普遍之上升、惟火車包米依然微升一元、（三十七元）芝麻升一元、（六十四元）濟南吉豆升一元、（四十三元）青口元豆升五角、（三十五元五角）火車高粱落一元、（三十五元）黃豆落五角、（三十三元五角）小米落一元（三十九元）云。

宣傳處派員 赴各電影院

視察夏防宣傳工作

本市公署宣傳處、第一科大久保科長、於日前偕鄒延勛赴各電影院劇院視察、各院對於夏防工作極爲盡力、標語均已張貼完畢、又宣傳處、擬於每星期派員赴各電影院劇院講演云。

現生油米市 市況崢嶸

期市無起色

本市取引所、物產交易市場、十日之現生油市交易、洋商三井又行採購、以期現生米市難進之故、買戶只得加價一元納進、大有一擬升漲之勢、現生米市、今市申需貨買現狀、因又增漲一元、市況崢嶸、值茲存底單薄期間、似難望其下落、期生米市、因轉眼即屆期期、多不欲售出、以致空氣頗爲緊張、期生油市、人情惡演意劣、今日投機份子、竟抜升二元餘、遂以高價買進、市況如此、多數把持於期期間、故開拍爭呼低價而爭相出貨、存方讓局徹吐、始轉平和、乃驅轉入於委頓之途、遂致期末見九十二元八角之低價、今市雖如此頹落、但據一般人情觀之、前途仍難望其起色云。

警察局徹底取締 各膏店女招待

青島市警察局、以各膏店僱用之女招待、不但有傷風化、且足影響地方治安、前曾實施取締一次、收到良好成績、無如日久玩生、復繼復萌、茲爲徹底取締計、特於日昨（十日）下午三時起、以迅雷不及掩耳之手段、實施全市各膏店檢查、以期根本肅清云。

蔴袋行情

本市近日蔴袋情況、自經具漲呈報以來、而成交商談、市價繼縮、深含一片寂寥之氣、查日昨揭中情形既與前無變化、授受雙方即仍以觀望爲懷、致新香港二五新袋價在九元二角、天津二五新袋在八元一角左右回盤但、未能有何交易云

蔴袋同業 將成立公會

蔴袋用途頗爲浩繁、近年來更以來源缺乏、市價日升、營業途徑見寬鑑、據是業者在每一個市町上、均佔優勢、本市蔴袋業共有七十餘戶、而雜貨商兼營者亦甚多、不料事變不得而不分局特務……

私運布匹出境 被警查獲

私運布匹出境犯于金來（四十五歲、濰縣人）馬鍋臣（三十七歲、濰縣人）等二人、由本市販運各種布疋多數、擬由小港乘船出境、……

父子因細故口角 馬錫橋服毒

本市馬家莊鎮住戶馬錫橋、（年二十一歲）、以務農爲業、於日昨與其父因事口角、一時心窄吞服大煙自殺、經其家人發覺、極道人來本市延請醫大夫前往調救、得以獲生云、

不問新淋及老淋 惟有先用 淋疾

方今之世 醫學發達 而新藥續出 猶宛若雨後春筍盛則盛矣 然徒使患者於取捨去就 茫然不知所從 此種現象 殊非大衆之福利也

「五淋拿根」片 以鶴立雞群之勢 久爲淋界所景仰 自發售以來 所經救癒之人難以數計 其超越的殺菌 消毒 鎮痛三大作用 蓋已達於治淋藥之最高理想 故「淋疾則五淋拿根」之呼聲 早已廣聞於中外矣

【定價】 二〇片 一〇〇片

鹽野義商店 大阪市東區道修町三丁目

青島出張所 青島市東天路一六七號

鹽野牌 五淋拿根片

中國法人 政府立案 中國三洋貿易股份有限公司

資本金 國幣 壹千萬元

營業要目

進口部 大小五金、海貨、肥田粉、罐頭、食物、棉布、各種工業用機器、化學工業機械、汽車、電料、料器、磁器、農業用機器、化學工業藥品、

出口部 豬鬃、馬尾、牛毛、牛馬皮、羊皮、各種皮革、羽毛、各種牲畜產品、植物油、動物油、蛋黃白、草鞭、山貨、各種農產品、鎢礦、銻礦、石綿、雲母、

代理 東京火災保險株式會社

青島分公司 青島市館陶路山起ビル（電二局三六八三 電二局七八三二）

總公司 北京市內一區皇城根東二三（電五局二〇一一九四 電五局二三七七）

分公司 天津、開封、滁州、保定、奉天、大阪、橫濱、東京、大連、新京、伯林、名古屋、

開幕了

一切家用良藥 暑季防疫用品 化粧工業材料 各種西藥原料 批發零售格外克己

中華大藥房

青島天津路十六號 電話（二）六六〇九號

HHH BOOT POLISH

三愛趣牌皮鞋油

購塗本油 保證皮鞋柔軟 經久耐穿 而且光澤美麗 左足動人

膠州路金森洋行總經理

鐵騎銀瓶傳 ①

王度廬著・鏡海畫

第六回

賽八仙森林逢俠蹤 碧雲黃草原爭鐵騎

並交談着、說的都是番語、他這一句也聽不明白、少時就從對面的樹叢中出現了兩個人、全都光着脊樑、身穿短褲、手裡全拿着弓箭、前面的人年約二十多歲、黑臉、高身材、後面那人却已有四五十歲了、兩撇黑鬍子、一身的胖肉、臉上橫一下豎一下滿抹着紅色的鼻煙、如同花臉似的。兩個人都瞪着眼向他說着番話、韓鐵芳看這樣子還不大像是强盜、就把才亮出了半截的劍又收回鞘中。答說：「你們說的話我聽不懂！我是過路的人、你們爲什麼要用箭射我？」對方的兩個人、年輕的還氣洶洶地、過來要打他、那上點年紀的却拉住了他同伴的膀子、把眼向着韓鐵芳連人帶馬、從頭至腳、不住地打量、忽然他發出一句漢語來說：「你是哪兒來的人?」韓鐵芳一聽、倒不禁吃了一驚、因爲聽他說的完全是北京話與那死去的病俠簡直是一樣的口音、就心說：啊呀！莫非這個老頭兒他就與我正在尋找的那病俠最親近的人有關？於是他就和氣地回答說：「我是由河南來的。朋友、你是漢人不是?」這個半老頭兒忽然敞開嗓子笑了、說：「我雖不是眞正漢人、可也跟漢人差不多了、我還是個北京人呢。老兄、你說你是河南人、你先別說你是哪一府、讓我猜猜吧、我猜你准是開封府?」說時翻着兩個眼、顯出很滑稽的樣子來看着他。韓鐵芳也笑笑說：「不是！你猜錯了、我是洛陽人。」對方這個人有點失望之色。又笑着說：「河南地方我只走過兩次、都是路過、因爲我是往北京去。有一次我還特地到開封府去拜鐵塔。」韓鐵芳就問說：「你是幹什麼的?你貴姓?」這人說：「我是外蒙古生人、十幾歲時就常到北京、以後我就跟着喇嘛去作買賣。北京、大小胡同兒我全都熟、大戲我也聽過。後來我來到了新疆、如今一轉眼我在這兒已經住了四十年了。南北簡直沒有一個人不認識我的、我什麼事也不懂、到處却有吃有喝。今天我們也沒有別的事、就是陪着我這小夥計來這兒射射鳥兒、練練弩弓子、打點野食。不料你就騎馬進了樹林、把我們的鳥兒全都驚飛了。好了、你既是河南府大地方來的人、那咱們就拉個近、算是朋友吧！朋友、你爲什麼到這兒來？你又連一句蒙古話跟哈薩克話都不會？再說你是穿白龍堆過來的、你怎麼走的？前天你在沙漠裡沒遇見大風嗎？」韓鐵芳不知是說眞話好、還是說假話好、所以倒弄得立時不能夠回答。老頭兒又說：「你別瞞我、由你的模樣、臉上的氣色、我看得出來、你一定在沙漠裡度過夜。前天是陰天、你還在沙漠裡遇見過大風、可是我看你又像是個公子哥兒、一個人牽着兩匹馬、有什麼要緊的事、你可要到這兒來呢？」聽了這一番話、韓鐵芳倒非常的驚訝、覺着這個人的眼睛太利害了、他竟能將自己的來歷猜得差不多、遂就更不勝的疑惑、這人把他的那「小夥計」推到一邊、他走過來、摸了摸馬上的兩口寶劍、忽然又驚訝着、說：「你從哪兒得來的這麼好的一匹伊犁馬？我在河南時、就未看見一匹伊犁馬！」又說：「你大概是個保標的吧？反正你必會武藝？」將弩箭同手遞給他那個夥計、又把眼瞪在韓鐵芳的臉上、又問說：「你別是半截山手下的吧、半截山他可是[illegible]蘭人、他手下的嘍囉們也多是漢人！」韓鐵芳却正色說：「你別胡疑！實同你說、我是同着一位朋友自河南來此訪友。」這人又問：「你訪誰？過了這樹林再往西、除了纏回、哈薩克、就是我這樣兒的蒙古人」他們可多半不會漢話、你訪誰？你不是半截山的手下、我倒相信、因爲我看得出來、新疆這地面、你一定是頭一回走、可是你要說你訪人？我、眞猜不出你是訪誰來？」由他的褲腿褶裡掏出來一袋鼻煙、倒出一點、拿手[illegible]着鼻子跟臉上亂抹、

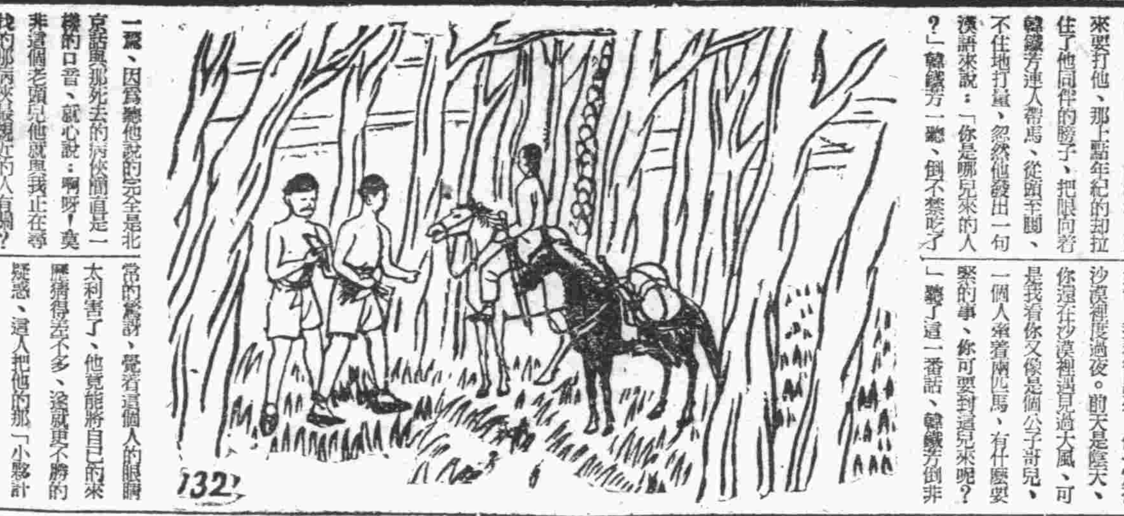
132

日語講座

貴方ハ何ヲシテイマスカ。（您做什麼呢？）
阿那他哇那尼窩西貼伊媽斯卡

私ハ字ヲ書イテイマス。（我寫着字。）
哇他谷西哇集窩卡伊貼伊媽斯

今日節目

▲八、〇〇新民體操指導者房延華▲八、二〇初等日語講座（二三〇）四宮春行▲八、四〇時局解述▲九、〇〇新聞▲九、二〇商情行市▲九、三〇行政工作報告（以上北京）▲一一、五〇唱片（青島）新民會歌、空城計▲一二、〇〇報時（東京）家庭常識（北京）如何照料傳染病人▲一二、一〇職業介紹（青島）▲一二、一五（一）西河大鼓、袖子出家、王艷芬（二）南城調、拷問小紅、張新全▲一三、一五警章解說、北京市警察局保安科科員陳憲章、解釋辦理居住證異動登記暫行辦法（十）（以上北京）▲一三、二五唱片（青島）開山歌▲一三、三〇評書、水滸傳（第一七七回）顧評芳▲一四、三〇新聞▲一四、四五廣東音樂、棉紅演播、一、昭山鳳、二、搖錢鳥鈴、三、雨打芭蕉、四、倒垂簾、五、抑揚金（二）相聲、寶胡讓、吉評三（三）京音大鼓、紅梅閣、于蘭鳳▲一八、〇〇新聞▲一八、一五（一）兒童時間盔甲廠小學學生演播（二）兒童新聞▲一八、四〇中等日語講座（第八講）盆田信夫▲一九、一〇單絃、百寶箱（四）榮劍塵▲一九、四〇演講、內務總署民政局第三科科長曾念聖、整理華北各省市新聞紙雜誌辦法▲二〇、〇〇新聞▲二〇、二〇青年時間、口琴、一、女神舞、二、牧童短笛、三、晚春杜鵑▲二一、四〇獨唱「冬之旅」選曲、獨唱、蔡適仁、一、晚安、二、渭寫出神、三、春夢、四、出倍、五、烏鴉、伴奏、三浦寅一▲二一、〇〇京劇講話▲二一、三〇梅花大鼓目蓮救母（三七）徐蘭沅（以上北京）▲二二、〇〇報時、（東京）新聞（北京）▲二二、二〇京劇地方新聞、預報節目（青島）▲二二、三〇京劇（北京）

海州組合出帆

海州行 迎春 元發 承春
瑞祥 霸水口行
永祥 石臼所行 昭祥 華新
恆新 新順 吉祥
義 石島發行 順 太平
海州 通
株式會社中村組
隱岐輪船洋行
協信海運株式會社
海州汽船同業組合
電話 2四五九號 2三三七三號

包戒 鴉片 海洛英 嗎啡
優點 一 在院免費 看護週到
有意想不到的妙法 戒後叫你拍案稱絕
簡章索閱即奉 董書田醫師 青島黃島路五十號

肛門病科
專治二十四種痔瘡漏瘡 本院負責根治
三山醫院
台東威海路一五六號

遺失居住證聲明欄

第二八〇四四一號居住證遺失 北仲家窪一一三號孫安義
第〇八六〇〇六號居住證遺失 平度路三三號傅連寶
第一一六六九八號居住證遺失 金鄉路四七號附五號姜肇貴
第五四七七八一號居住證遺失 四方奉化路二〇六號王敦波
第二三九一〇八號居住證遺失 亢家莊一二〇號陳明臣
第五三四六二九號居住證遺失 西太平村一二六號李青花
第四三三八八一號居住證遺失 李村區中韓哥莊王正義
第四三三八〇二號居住證遺失 李村區中韓哥莊王雲全
第四三三八四八號居住證遺失 李村區中韓哥莊于守桐
第四三三八二七號居住證遺失 李村區中韓哥莊王明松
第四三三七六二號居住證遺失 李村區中韓哥莊王文阜
第四三三八八三號居住證遺失 李村區中韓哥莊王丕晴
第四六四〇一五號居住證遺失 李村區楊哥莊王立才
第四五二九二六號居住證遺失 九水村劉景安
第四五二三〇一號居住證遺失 九水區王子灣王立珍
第四五二六九九號居住證遺失 九水村劉序世
第四五二六一九號居住證遺失 九水村劉彷世
第四五九四〇六號居住證遺失 九水村劉潤世
第四五九〇四〇號居住證遺失 九水村劉暉世
第四五九八九六號居住證遺失 九水村柳樹台劉呂世
第四三四二二九號居住證遺失 下河區畢家上流畢瑞名
第一〇四五一二號居住證遺失 合西鎮一路二號武善祿
第一四四四九三號居住證遺失 金都路俊昌里一〇四號吳常升
第一二九五〇一號居住證遺失 海泊路八號附三戶謝王氏
第一二二四五六號居住證遺失 濟寧路八五號附十一戶范玶錫
第一五一二三四號居住證遺失 青海路六五號樓上二戶葛鳳岺
第一八八一六五號居住證遺失 莘縣路一八八號孫顯勳
第〇〇三八一六號居住證遺失 北京路二五號七三戶李修學
第五三二五一六號居住證遺失 南仲家窪新村乙三五號徐雲成
第二一〇三二一號居住證遺失 莘縣路市場三樓三四號李春明
第一一六七九五號居住證遺失 金鄉路四七號凝靄里姜志雲
第五三八五五一號居住證遺失 德盛路一九路十一戶管敬坤
第二六七七八四號居住證遺失 四方嘉禾路九三號王長安
第二六八七二四號居住證遺失 台東八路五八號袁鳳玉
第一七八四〇九號居住證遺失 海泊路五九號黃克緒
第二〇八三九八號居住證遺失 海泊路五九號徐信章
第二三五〇九三號居住證遺失 小港沿九號曹金政
第一六五七三八號居住證遺失 貯水山路二一號楊守文
第一七一三四三號居住證遺失 即墨路三一號王世均
第一〇六二六二號居住證遺失 北京路九〇號安郁銘
第五四〇七九二號居住證遺失 南仲家窪一二七號劉京棋
第二一七八六二號居住證遺失 黃島區前灣村總亞正
第二六三〇四七號居住證遺失 大水清溝村三〇六號于天合

遺失匯票聲明作廢公告
逕啓者敝廠持有之中華民國三十一年八月一日中國聯合準備銀行濟南分行開出濟字第二三五〇四八號協成工廠抬頭中國聯合準備銀行青島分行付款匯票一紙計國幣五千元整今已遺失除向該行掛失止付外特此登報聲明該匯票無論落於何人之手概行作廢 協成工廠

鋪墊出兌
茲有台東四路八十三號樓房六間連廚房一間全部傢具及馬力等設備擬合工業西號之用願以讓價出兌希望承兌者請到上述地址接洽爲盼

招募啓事
本社現擬招募中國練習生數名以高小畢業程度品行端正年齡十六歲至十八歲具有殷實鋪保者爲合格如有上開資格者可於每日上午九時至下午六時持親筆履歷書來本社面試一經錄取待遇從優 青島市外四方維新化學工業株式會社啓

住宅出租
高向洋房數處樓房六間廚房二間及一切衛生設備俱全欲租者每日下午三時至四時到廣西路四十三號二樓二號與徐君接洽

遺失聲明
敝人前在青島郵局所開一六五二號儲金帳其相關方形象體字圖章一方遺失除向該局掛失外特此聲明作廢 王玢堂啓

遺失聲明
啓者茲因鄙人曾租無棣路一號公地一段計五十六公畝二十公厘八租契已滿當時呈由前市府當局正在辦理續租手續中遇事變以致前項證明文件除應重請財政局補發外嗣後無論何人獲得該項各件一概作廢特此聲明 蘇村正三啓

緊要聲明
敝號店員王宗祐（篤周）於本月二日脫離本號嗣後關於其個人之行動及其所有事項統由其本人處理與本號無涉除分別通知外特再登報聲明仰希鑒察是荷 青島寶田眼鏡行謹啓

出號聲明
啓者敝號夥友王厚山卜慶福先後出號原經敝號擔保所領之一八七〇二一九號一八七〇三〇號居住證被各該員攜身帶去除向警察局註銷外以後該二人在外一切之行動與敝號無涉特此登報聲明 莘縣路七六號同昌泰啓

協意離婚啓事
楊海山與妻楊姜氏同居八載家口日繁又加夫婦二人年齡相差過多情感日惡福計雙方商酌情願離異脫離夫妻關係當由楊海山付與楊姜氏生活費一萬三千元此後雙方永斷葛藤婚嫁各聽自由恐口無憑立離異字據二紙各執一紙外特此登報聲明 楊海山 楊姜氏同啓

「尋丫」
芳澤弟彌遺失之鍾愛當日蒙人送到自弟失蹤後父母均各廢寢忘食兄已來青見報即到易州路德盛福見面爲要 馬振華啓

脫離關係啓事
李寶山 李王氏即王桂芳
啓者現我倆因意見不合難期偕老雙方同意自三十一年八月八日起實行脫離同居關係從此男婚女嫁各不相干除同律師另立字據各執外特登報聲明於右

遺失聲明
茲有丸永商店棧單二張抬頭山東起業倉庫計十三磅四十走樂龍細布二件單號二三〇一一號又十七磅雁喜祖布七件單號二三三一三號以上兩張棧單不慎遺失除向丸永商店山東起業倉庫掛失作廢外無論落在何人之手概作廢紙特此登報聲明 福生號謹啓

緊要聲明
啓者敝號夥友徐學禮現已出號另有高就所經敝號擔保之〇〇九八五一號居住證被其隨身帶去除向警察局撤保註銷外特此登報聲明 永利商行啓

聲明作廢
啓者敝號夥友于紀敬隊泉灣吳同軍等三人曾帶走敝保領之第〇五三四號〇五三四一號居住證自從後出號除向警局註銷外特此聲明作廢 濰縣路十八號惠成工廠曲海亭啓

緊要聲明
敬啓者敝號夥友郭培海另有高就於六月十九日業已出號所擔保領有居住證二一四九〇六號除向警察局註銷外特此聲明作廢 濟寧路九十三號合盛棧啓

遺失聲明
茲遺失財政局發給財字第一九三號一九四號廣州路二號公有地移轉登記文件收據一紙除呈報外特此登報聲明作廢 仇光甫 朱鶴鳴 朱鶴山同啓

遺失證章聲明作廢
前領警察局第八十八號職員證章一枚不慎遺失特此聲明作廢 萬陽文啓

緊要聲明
啓者敝號夥友劉樹臣張武顯業已前後出號其前由本號擔保呈領之居住證劉君五四五五六六張君二三四七九四除呈請警察局退保作廢外嗣該二人一切行動概與敝號無涉特此登報聲明 順興路一二八號啓

長途汽車 元一行
有裝長途汽車的東西或不明白裝汽車手續者請向本行接洽
本行專營長途汽車運輸貨物代客包運一切手續更設有代理處各地均可包運
青島單縣路六十五號 電話二九〇一
大連淡路町二十一番
烟台十字街四〇一號

正信會計事務所
會計師 胡銘新 王炳芝
事務所 大沽路交易所內三樓三一六號
分所 肥城路四三號 電話2七八八五號

命相家 醒客 大相士
外埠函批 現寓天津路悅來棧樓上十一號候教

樂平安 滄口路廿二號 電話（二）五二四八
時間 每日午後一時起至十一時止
循環開演
票價 池座一律七角 學生兒童一律五角 加捐一成

今日選映 國華公司競爭出品 雙胞案（中）
周曼華 白雲 尤光照 周起 蒙納 主演
古裝民間哀豔沉痛歌唱奇情巨片
歌聲傳唱 悠揚悅耳 新碧玉簪 表演緊張 高人一等
暗示舊代婚制弊害！倡導女子貞堅美德！
表哥失選：惡計中傷：新郎休妻：證物俱在：寃煞新娘：氣壞老丈
「預告」 新姊妹花 主演 陳雲裳 梅熹 王獻齋

明星大戲院
四場 一、三〇 三、一〇 五、五〇 七、一〇 八、三〇
八月十一日起公演
德國托斯廠出品 瓦特詹遜、西比爾史密斯主演 神祕恐怖科學巨片
世界之王
工博士製造機械人 渥教授發明新兵器 恐比人高倍科學出怪百張
下期公演 岳飛

慈光大戲院 東鎮 雲門路二十三號 電話三一六八八
（今天獻演）華新影業公司出品 全部對白滑稽巨片
韓蘭根 童月娟 主演
王老虎搶親
搶來假小姐！賠了妹妹真！滋味嘗着未！先做大舅！
下期公映 百寶圖

新華大戲院 東鎮 聊城路六十三號 電話〇五五五六
由禮拜文武老生青花日旦登台演唱好戲
馬盛龍 馬麗雲
牛雨聲 李月芳 小琴春 崔廣福 李皓明 尤金圭 小雪芳 賈春燕 范永慶
午戲 三叉口 汾河灣
夜戲 拿高登 獻派斬經堂 好唱做戲
票價 樓上一律九角 下場開演夜十時得分四

金城大戲院 西大森村路二十二號
評戲皇后劇界明星
筱時代 玉藝人芳 紅牡丹（彩旦大王） 裴慶昌（文雅小生）
午戲 編排新戲 夜戲 全部 杜十娘
座價 池座前十排一元五角 池座後五排一元 樓座一律一元三角 外加觀覽捐一成
售票時間 每日上午十時

中和戲院 青島北山東路首 電話二六二二三
王慧秋 袁小樓 黃寶岩 婁亞儒
午戲 賀后罵殿 失街亭 簾錦楓
夜戲 二十四本 西遊記
午戲價目 池座九角 樓座七角 邊座五角 碼座三角
夜價 池座前十排一元五角 池座後十排一元 樓座一律一元 邊座七角 碼座五角 外加捐一成

光陸大戲院 平度路三十二號 電話七〇八三
循環開演 座價 樓上一元 樓下七角 兒童學生 加捐一成
打開鉅片寶庫！今天又演新片！
華成公司出品 華新公會歌唱 使你流淚！ 最哀情鉅片 使你痛苦！
生離死別 李紅 劉瓊 主演
少女好事不常！傷心不堪回首！
明天兩大貢獻 倪東明（特邀全國聞名大魔術家）（技表演台人演） 同時加演 上紅樓出 集杏記

專科花柳淋病
張延年大夫
青島北京路西首六十六號

青島高密路五四號
明星日夜攝影藝術超羣
取價低廉交件迅速
電話（二）四九八九號

華北運輸代理保險
火災保險 運送保險 海上保險 汽車保險 （隨呼隨到）
敝社對於敝社所經理之貨物之運送保險特予以優待
帝國海上火災保險株式會社
朝日海上火災保險株式會社
住友海上火災保險株式會社
日本海上火災保險株式會社
青島代理店 華北運輸股份有限公司 商事保 保險部
青島山東路一八三號 代表電話一一八〇一一五

燕京 觀占鰲命相大家
先天大卦 特別奇效
寓膠州路八八號（即臨清路口）

▲滋養軒廣告▼
滋養牛奶糖 滋養櫻花糖 各樣餅乾 西式糖菓
山東路一六九號 電話二一二四八三號

小兒瀉痢丹
小兒水瀉痢疾不可不治 急救扶危之效有小兒者幸留意之
總經理 廣東藥品商店 東鎮嶺南大藥房
山東路二一七九號 電話二七一七九 大成路台東三路

140
淋病空前靈藥之新發現！
强利比兒
與六〇六異曲同工萬試萬靈
化學製劑中以「强利比兒」一藥醫治淋病功效最偉爲期迅速者僅需二天即可治痊斷根、從成份純度藥力功效各方面研究比較、全世界數千淋濁藥中「强利比兒」始終佔第一位！
☆强利比兒之五大作用 療淋能力超越於一切
强烈之殺菌作用…有菌皆滅、不留一菌
驚異之消痛作用…服藥當天、解除痛苦
迅速之退腫作用…即日消炎、兩天退腫
偉大之止濁作用…止流極速、徹底淨濁
非常之利尿作用…小便暢利、特殊獨長
☆本劑到處風行之原因
「强利比兒」臨症實驗之結果、服過者千萬人、獲愈者亦千萬人、全球名醫患者千百萬餘人、一致滿意、熱烈推崇、「强利比兒」爲化學治淋劑中最高權威製品、其榮譽竟與梅毒專藥六零六並駕齊驅
☆殷切希望
「强利比兒」功效偉大絕倫、服後獲愈者懇希口角流芳、普遍介紹、爲人造福爲己積德
☆女子淋病與白帶同時痊癒
最難治之頑固白帶「强利比兒」獨能使之斷根迅速安全、服法簡易、蓋可稱白帶救星、夫妻同服尤宜
☆主治 急性淋病・慢性淋病・尿道炎・副睪丸炎・攝護腺炎・膀胱炎・關節炎・扁桃腺炎・中耳炎・女子淋病
竹村製藥廠出品 大阪市東區南久太郎町
☆各埠大藥房均有出售

註冊商標
頭痛聖藥 腦新
頭痛!!宜速服
腦新如遇頭腦疼痛非常難忍時、頭目眩暈神智昏迷時、或讀書過度精神疲倦時及惡醉宿酒未醒時、倘速服腦新、可立見奇効、其効若響、服後三分鐘、頓覺頭目爽快神智清新、苦痛若失、有如夜月秋遊能有心曠神怡之妙、此偉績確爲本劑獨具之特長、且雖連續服用、對於腦神經或心臟胃腸等、決無副作用、亦無影響、孕婦服用亦無害。

主治 偏正頭痛 頭迷眼花 精神憂鬱 宿酒惡醉 頭沉神昏 腦筋疲乏 面神經痛 暈船暈車
包裝 四包裝 七包裝 十三包裝 二十八包裝 六十包裝 百二十包裝
△腦新、有粉末藥一種、另有大批發售、請向本廠接洽
△近日坊間有不肖之徒、僞造仿冒、希注意本廠商標
△各地均有代售、各藥房西藥房
大日本名古屋市東區京町 總製藥廠 荒川長太郎合股公司

阿陀斯

滿洲商標友吉商店